



SPECIALE FESTA DI PRIMAVERA 2019



L'allevatore *trentino*

Rivista della Federazione Provinciale Allevatori Trento

Anno XXXX marzo-aprile 2019

2

Festa di Primavera
Malghe e alpeggi
Classifica produzioni
Dati tori razza Bruna e Frisona



Bimestrale - Sped. in A.P. - 70% - Poste Italiane SpA - Filiale di Trento

In caso di mancato recapito inviare al CDM di TRENTO
per la restituzione al mittente previo pagamento resi

Assicura la tua salute, proteggi il tuo futuro.

AssiCare

Il piano sanitario che si prende cura di te e della tua famiglia e ti aiuta a mantenerti attivo.



Marketing CCB - 02/2019 | Messaggio pubblicitario con finalità promozionale. Prima della sottoscrizione leggere il set informativo, disponibile presso le filiali delle banche aderenti, sul sito www.assicuragroup.it e sul sito www.bmsalute.it

È un prodotto di



Casse Rurali Trentine

www.casserurali.it

Sommario

La tredicesima volta della Festa di primavera	3
Mostra razza Bruna e razza Frisona	4
Haflinger e Noriker in un appuntamento ormai fisso	14
Quale sovranità per i nostri alpeggi?	16
Mostra dell'Agricoltura di Montagna	22
Meeting di Grigia, Rendena, Pezzata Rossa	24
Come ottenere un fieno di qualità	28
Graduatoria di merito degli allevamenti per kg di proteine ..	30
TORI RAZZA BRUNA AUTORIZZATI IN ORDINE DI ITE aprile 2019.....	38
TORI RAZZA FRISONA - Top 50 Provati per PFT Dati Aprile 2019	39
Consorzio "Superbrown" di Bolzano e Trento.....	40

Copertina: Le campionesse bruna e frisona alla Festa di Primavera con i giudici
(foto di Giovanni Frisanco)

Direttore responsabile:
Massimo Gentili

Comitato di redazione:
Ilario Bazzoli, Giovanni Frisanco, Massimo Gentili, Walter Nicoletti,
Direzione - Redazione - Amministrazione - Pubblicità:
38121 Trento - Via delle Bettine, 40 - Tel. 0461 432111 - Fax 0461 432110
Aut. Trib. di Trento - N. 302 - 29.1.1980

Stampa:
Litotipografia Alcione - 38015 Lavis (Trento) - Via Galileo Galilei, 47
È permessa la riproduzione degli articoli pubblicati sulla rivista solo citando la fonte





METTI AL **SICURO** IL TUO **LAVORO.**

Scegli
La **Competenza**
La **Passione** e L'**Innovazione**
deLL'ASSICURAZIONE AGEVOLATA BESTIAME.

Protezione da tutti i rischi dei bovini da latte compresi alpeggio, fiere, mercati e pascoli
con il contributo della Provincia Autonoma di Trento.

Compagnie convenzionate: Itas Mutua, Cattolica Assicurazioni, Fata Assicurazioni.



La tredicesima volta della Festa di primavera

La Festa di Primavera degli allevatori trentini ha fatto tredici, ma nonostante la superstizione ha confermato il suo pieno successo.

Dal 2007 fino ad oggi la manifestazione ha mantenuto intatto l'obiettivo per cui è nata, vale a dire l'incontro fra la città e il mondo zootecnico.

L'esposizione di bovini, cavalli, pecore, capre, maiali, galline e conigli. La Fattoria Didattica curata dall'azienda Anege Taneghe. Il Laboratorio di lavorazione delle carni e caseificazione del latte a cura degli studenti della scuola di San Michele all'Adige. I giri in carrozza per bambini e adulti con cavalli Haflinger e Norico. Il concerto del Coro delle Piccole Colonne nel pomeriggio di domenica 7 aprile all'interno della sala assemblee.

Di sicuro interesse anche la possibilità di degustazione e assaggi riservati ai clienti del punto vendita e sconto del 10% su tutti i prodotti.

La Festa è stata anche l'occasione per fare il punto sul settore che, a fine dicembre, contava 1150 soci. "Settecentoquaranta sono gli allevamenti impegnati nella produzione di latte con oltre 36 mila capi –osserva Massimo Gentili, il direttore della Federazione Allevatori– 20, invece, sono gli allevamenti di vacche nutrici con 350 capi, 105 gli allevamenti ovicapri con 1100 capi delle razze autoctone di pecora Tingola e Lamone e capre Mochena e Bionda dell'Adamello. Infine contiamo 300 allevamenti di cavalli Haflinger e Noriker con oltre 550 fattrici".

La produzione di latte è in aumento. "Nel 2018 –aggiunge Gentili– si è sfiorato il quantitativo di 150 mila tonnellate. Rispetto al

2017 c'è stato un incremento della produzione individuale sia da un punto di vista quantitativo e sia qualitativo. Questo si traduce nel miglioramento del contenuto in proteina e grasso, importanti per realizzare le produzioni tipiche. Nel 2018, in base alle anticipazioni che arrivano dai caseifici associati c'è una sostanziale tenuta del prezzo del latte".

Annata "discreta dal punto di vista climatico –conclude Gentili– con difficoltà in alcune vallate nella raccolta del foraggio a causa del continuo susseguirsi di precipitazioni estive.

Il maltempo di fine ottobre ha interessato pochi allevamenti, ma ha provocato danni ingenti alle coperture. Con l'avvicinarsi della primavera, grande preoccupazione per l'espansione del lupo sul nostro territorio. Rappresenta una minaccia all'attività di pascolo e alpeggio a causa delle sempre più frequenti predazioni di bestiame giovane".

Problemi, ma anche grandi opportunità hanno toccato lo spirito di questa manifestazione che per molte famiglie rappresenta un'occasione unica, quanto preziosa, di avvicinamento al mondo degli allevatori e dei loro animali.





Mostra razza Bruna e razza Frisona

a cura di Giovanni Frisanco

La mostra della Bruna e della Frisona è per gli allevatori, nell'ambito della Festa di Primavera, il momento che riscuote il massimo interesse, in particolare modo per i protagonisti che portano i loro animali e che sentono emotivamente il momento del confronto.

È di ormai ultradecennale durata la discussione sul perché e per come si facciano le mostre e quanto vale la pena organizzarle e parteciparvi. In questo senso però la posizione della Federazione Allevatori è quanto mai netta e chiara: la Festa di Primavera è la vetrina della zootecnia da reddito trentina verso la città, verso i consumatori. E cosa può esserci di più legato all'immagine che si dà della propria attività che far vedere gli animali? Naturalmente in quest'ottica ci deve essere negli allevatori espositori uno sforzo per comprendere che è nell'interesse di tutti dare un'immagine positiva dell'attività zootecnica, ma la si deve dare ad occhi, quelli dei visitatori esterni, che a volte vedono in maniera critica il modo in cui le vacche vengono presentate nei ring. Nei due mesi precedenti l'evento, su sollecitazione di alcuni componenti del CdA, si è costituito un gruppo di lavoro con l'obiettivo di dare qualche indicazione pratica per non esasperare la preparazione delle bovine (in special modo nel riempimento, nella rasatura, nell'esaltazione delle mammelle). Ma davvero l'intento era di più ampia portata: è facile immaginare che un visitatore esterno sia incuriosito, a volte stupito, nel vedere tante bovine belle, pulite, tosate, addestrate a camminare, a mettersi in fila... ma a volte è capitato di sentirsi chiedere come mai le mammelle sono così arrossate?? E sarebbe deleterio per tutti se questo

ragionamento andasse a finire in un articolo sul giornale o esaltato in un video in rete.

Tornando alla cronaca in sintesi i numeri della mostra ci parlano di 108 capi totali presentati da 47 allevatori. Anche quest'anno la manifestazione è stata di grande spessore, in entrambe le razze e soprattutto nelle vacche con soggetti notevoli: è stato agevole per i giudici trovare individualità con grande equilibrio fra struttura, qualità dell'ossatura, correttezza morfologica e mammelle veramente ben conformate.

Ma veniamo brevemente a commentare queste mostre.

Per la razza Bruna quest'anno gli allevatori hanno avuto come esperto Daniel Gasser, conosciuto da tutti per la sua passata attività di esperto che ha più volte operato in Trentino sia come giudice, che come punteggiatore. Ha lavorato a lungo anche come tecnico selezionatore dei giovani tori da avviare alle prove di progenie per conto del Consor-

zio Superbrown, di cui ora riveste il ruolo di presidente. "Valutare gli animali alla mostra di Trento per me un grande onore -ha affermato Gasser- in quanto è stato in una mostra locale del Trentino che ho esordito per la prima volta come giudice oltre 20 anni fa. Ora che ritorno posso notare con piacere che la qualità degli animali, soprattutto nelle vacche più anziane è davvero alta".

Nel ring sotto gli occhi del giudice hanno sfilato in tutto 61 Brune (24 manze e 37 vacche) di 32 diversi allevatori.

Nella finale manze egli ha dato lustro come campionessa a Naike, una giovane figlia di Superstar di Montelli Virginia di Cogolo, che ha prevalso su Istria, una Biver di Cazzuffi Paolo di Cogolo, con menzione d'onore riservata a Bulma, una Falco dell'Az. Al Castello di Covi Alessandro, Alessio, Fabio e Vittorino di Vasio di Fondo. La campionessa ha prevalso per la grande finezza dello scheletro, l'equilibrio delle varie



Campionessa, riserva e menzione brune con il giudice Gasser



Consorzio Agrario



Picchetti in plastica
Colore bianco, 5 pezzi

105 cm **5.80**
-32% ~~8.50~~

Art. K582838

156 cm **8.85**
-23% ~~11.50~~

Art. K583160



159.95
-11% ~~179.00~~

Art. K582957

Recinto Ako Eco Power B 250 Plus
A batteria, tensione a circuito aperto 10.500 V, per recinzioni normali con scarsa vegetazione, energia di scarica 0,25 J, lunghezza max. recinto 3 km

679.00
-13% ~~779.00~~



Art. K583861

Kit Starter Tipo AD3000

Composto da: 1 apparecchio mobile AD3000 digitale, 1 pannello solare da 25 W, batteria AGM da 12 V, 88 Ah, 3 aste, 2 cavi sotterranei (da 3 m ciascuno)



84.95
-6% ~~89.95~~

Art. K583364

Recinto elettrico Ako Power N 1200

Alimentatore 230 V, per recinti corti con scarsa vegetazione e con lunghezza max. 10 km, 1,2 J

KERBL



13.95
-15% ~~16.50~~

Art. K583190

Isolatori ad anello
100 isolatori ad anello, supporto zincato, incluso un avvitatore

KERBL



15.95
-16% ~~18.95~~

Art. K583175, K583182

Banda TopLine Plus
200 m x 10 mm, 5 x 0,30 mm TriCOND, colore blu o arancione

Offerta valida fino al 30/6/2019, fino ad esaurimento scorte. Salvo errori di stampa. I disegni e le fotografie hanno valore puramente illustrativo. Prezzi consigliati comprensivi di IVA e in Euro. Alcuni prodotti potrebbero non essere disponibili in tutti i punti vendita, confidiamo nella vostra comprensione.

5 x in Trentino
www.ca.bz.it

Arco
Via Santa Caterina, 117

Dermulo
Via Masi, 2

Mattarello
Via d. Cooperazione, 39/41

Mezzolombardo
Via C. Devigili, 3

Mori
Via Paolo Orsi, 12

parti ed ottimi arti e piedi sulla riserva e la menzione, risultate prima e seconda anche nella loro categoria. Fra questi due animali, ottimamente strutturati e molto corretti, le lievi differenze riguardano solo una maggiore espressione dei caratteri da latte nella prima sulla seconda, evidenti in particolare nella finezza del testa collo e nella qualità dell'ossatura degli arti.

Nella finale delle vacche Gasser ha premiato la longevità e la funzionalità delle vacche più adulte, proclamando come campionessa Brena, una Glenn di Turra Giovanni di Tondico, vacca di ben 6 parti, eccellente nell'aspetto strutturale, con arti e piedi ben impostati ed un apparato mammario ancora ben funzionale; riserva assoluta e menzione d'onore le due prime piazzate della categoria con 4 parti, due soggetti molto vicini come valore assoluto, con più forza e robustezza nella prima e una migliore mammella (miglior mammella della mostra) nella seconda.

"Mi complimento con l'organizzazione e con tutti gli allevatori per gli splendidi animali che mi hanno presentato oggi -ha concluso Gasser- dandomi la possibilità di toccare con mano l'evoluzione che la razza Bruna ha avuto negli ultimi decenni attraverso la selezione genetica, arrivando ad un buon compromesso fra qualità da latte, struttura, correttezza e funzionalità delle mammelle per vacche produttive, longeve ed alla fine redditizie".

Razza Bruna

61 capi, 32 allevatori
Giudice: Daniel Gasser

Vitelle

Camp.: **NAIKE**; Superstar; Montelli Virginia
C. riserva: **BOFA FIERA**; Hotel; Bosin Antonio
3°: **SABRINA**; Bender; Covi Mattia
4°: **P.M.WALLI**; Biver; Pezzani Arturo
5°: **KESHA**; Superstar; Zomer Mario
6°: **GILDA**; Blooming; Zomer Alessio
7°: **LINA**; Hotel; Fioroni Adriano
8°: **ZANNA**; Virkon; Pradel Giambattista
9°: **WINNI**; Bender; Debertolis Fabio

Manzette

Camp.: **ISTRIA**; Biver; Cazzuffi Paolo
C. riserva: **BULMA**; Falco; Az. Al Castello di Covi A., A., F. e V.
3°: **SILENTHILL**; Falco; La Negri-tella di Defrancesco S. e C.
4°: **NOCE**; Nirvana; Covi Walter
5°: **RELMA**; Helm; Zomer Mario
6°: **KENIA**; Boeing; Zucal Enrico e Marco
7°: **ALBA**; Anibal; Moser Maria Letizia
8°: **FRANCY**; Solein; Pedergrana Ettore

Manze

Camp.: **SASHA**; Blooming; Maso Stivo di Chincarini L. e M.

C. riserva: **GRETL**; Virkon; Fioroni Adriano
3°: **KIARA**; Arrow; Zucal Enrico e Marco
4°: **LUCKY**; Nirvana; Pedergrana Ettore
5°: **LUXURY**; Nirvana; Caserotti Alessandro
6°: **DEVIL**; Biver; Simoni Daniele
7°: **SB.VAR. VALENTINA**; Biver; Varesco Mauro di Vitale

Campionessa mostra: NAIKE; Superstar; Montelli Virginia

Riserva mostra: ISTRIA; Biver; Cazzuffi Paolo

Menzione d'onore: BULMA; Falco; Az. Al Castello di Covi A., A., F. e V.



Campionessa delle manze brune



Riserva delle manze brune

Primipare Junior

Camp.: **KAIA**; Falk; Covi Mattia
C. riserva e MM: **BONNYE**; Archemy; La Negritella di Defrancesco S. e C.

3°: **BIVER CHANTAL**; Biver; Maso Stivo di Chincarini L. e M.

4°: **P.Z. GRAPPA**; Zitac; Imana Farm di Gabrielli V. e figli.

5°: **AYLIN**; Noel; Zucal Enrico e Marco

6°: **ARIA**; Assay; Debertolis Fabio

7°: **PANTERA**; Arrow; Turra Gianmaria

Primipare Senior

Camp. e MM: **FRECCIA**; Edgard; Turra Gianmaria

C. riserva: **ATENE**; Harrison; Pedrotti Michele

3°: **GIOIA**; Verdi; Bendetti Lorenzo

4°: **RUDGARD**; Diego; Zomer Mario

5°: **NADIR**; Nirvana; Cazzuffi Paolo

6°: **DUNA**; Solaris; Az. Agr. PRE-SANELLA

7°: **ARINA**; Solaris; Cazzuffi Paolo



Campionessa delle vacche brune

Pluripare Junior

Camp.: **STIFF J. AMY**; Jongleur; Maso Stivo di Chincarini L. e M.

C. riserva: **NERA**; Picador; Cazzuffi Paolo

3°: **EDERA**; Biver; Debertolis Fabio

4° e MM: **NELSI**; Bradley; Torresani Cristian

5°: **FARA**; Payssli; Zucal Enrico e Marco.

6°: **STIFF S. FLY**; Solaris; Maso Stivo di Chincarini L. e M.

7°: **ALMA**; Bradley; Datre Matteo

8°: **BRITAIN**; Falk; La Negritella di Defrancesco S. e C.

Pluripare intermedie

Camp.: **BOFA FIORE**; Henry; Bosin Antonio

CHI NON VORREBBE ESSERE UN BOVINO?



Seguitemi su [f](#) [@](#)

www.nutristar.it

LA DIETA NUTRISTAR È LA PIÙ INVIDIATA DEL REGNO ANIMALE.

Non può che essere così, se pensate che ogni nostro prodotto contiene al suo interno nutrienti fondamentali per garantire il benessere delle bovine da latte in ogni fase della loro vita. Ma c'è di più. Un'alimentazione ricca ed equilibrata, non solo migliora la salute degli animali, ma anche la qualità del loro latte. Così anche gli allevatori avranno un ottimo motivo per scegliere Nutristar.

NUTRISTAR
KEEP FARMING.

Exclusive production partner



C. riserva e MM: **NOLA**; Vivid; Sas Genzianella
 3°: **LIVIA**; Vivid; Covi Mattia
 4°: **ZARA**; Archenemy; Az. Al Castello di Covi A., A., F. e V.
 5°: **VESPA**; Wonderment; Maso Stivo di Chincarini L. e M.
 6°: **ELIANA**; Archenemy; Az. Al Castello di Covi A., A., F. e V.
 7°: **ALINA**; Poster; Moser Maria Letizia
 8°: **HOLLY**; Anibal; Turra Flavio
 9°: **GOLDE**; Zaster; Montelli Virginia

Pluripare senior

Camp. e MM: **BRENA**; Glenn; Turra Giovanni
 C. riserva: **SPADA**; Hot; Zomer Mario
 3°: **HILDA**; Zaster; Turra Giovanni
 4°: **NIVEA**; Noel; Az. Maso San Biagio di A. e S. Rauzi
 5°: **CLAO**; Vigor; Maso Schneider dei f.lli Varesco
 6°: **WILMA**; Simpson; Bendetti Lorenzo

Campionessa mostra: BRENA; Glenn; Turra Giovanni

Riserva mostra: BOFA FIORE; Henry; Bosin Antonio

Menzione d'onore: NOLA; Vivid; Sas Genzianella

Miglior mammella mostra: NOLA; Vivid; Sas Genzianella

Per la Frisona incaricato delle valutazioni da ANAFIJ è stato Emanuele Balliana allevatore della zona di Arborea in Sardegna, dove conduce con i famigliari un ottimo allevamento di frisone con anche qualche bruna. Lasciamo alle sue parole il commento della mostra.

La mostra Provinciale di Trento anche se non si fregia del carattere di "mostra ufficiale" è per qualità alla pari delle più interessanti manifestazioni italiane. La formula che è stata utilizzata, con un equa suddivisione in categorie per numero di animali partecipanti, facilita il lavoro di valutazione ed esalta i soggetti presentati.

La finale delle manze, sintesi di due categorie, ha visto primeggiare Indj Finix (Ventufarm sas) già vincitrice nella categoria manze senior. La riserva assoluta è stata Goldchip 6 Germany di Imana Farm: la maggior forza da latte e un miglior equilibrio sono state le caratteristiche che gli



Campionessa riserva vacche brune

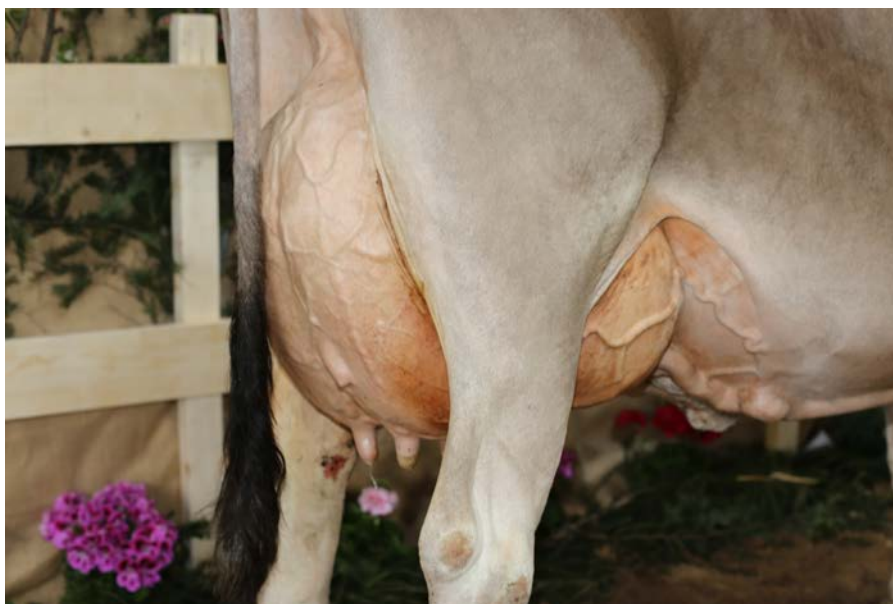

Miglior mammella delle brune



Campionessa delle manze frisone



Galassi

Macchine Agricole

MEZZOCORONA

FENDT



FINANZIAMENTI A 3 ANNI A TASSO ZERO.

VALTRA



GALASSI GIUSEPPE E FIGLI S.r.l. - 38016 Mezzocorona (TN)
Via Canè, 73 - Tel. 0461.605127 - www.galassigiuseppe.it

hanno permesso di vincere. Germany si presentava molto corretta e con grande apertura, la menzione è stata Mr Brash Binda, (Ventufarm sas), riserva di categoria di Finix, bellissima nell'equilibrio e nell'armonia.

Le classi di vacche erano quattro, due di primipare e due di pluripare. Sicuramente la funzionalità delle mammelle è stato il tratto che ha accomunato tutte le categorie. Yuri Minnj (Ventufarm sas) vince facilmente la categoria delle pluripare senior e si propone in finale come una facile vincitrice. Grande equilibrio tra forza e caratteri da latte, groppa e arti molto corretti e una dimensione che può essere una giusta indicazione per la moderna Holstein. La riserva è una giovane primipara 211 Whitney ET (Masocco Maurizio) molto simile a Minnj nell'equilibrio generale e nella solidità. Menzione d'onore Deman Eveline ET (Ventufarm sas) che primeggia come miglior mammella della manifestazione, ma che trova davanti due ottime vacche per forza, equilibrio e solidità.

Un altro animale che desidero menzionare come ho fatto nella categoria è Libera Delta (Az. Al Castello di Covi A., A., F. e V.) una vacca di 10 anni e otto parti, grande esempio di funzionalità e longevità. Ancora perfetta per un ring.

Si conclude così una bella manifestazione, con animali di ottima qualità, allevatori con grande passione e organizzazione perfetta. Per chi vi scrive è stata anche una bellissima esperienza ritornare nei posti dove, la passione per le vacche da latte, mi aveva portato diverso tempo fa.

Razza Frisona

47 capi, 25 allevatori

Giudice: Emanuele Balliana

Vitelle

Camp.: **GERMANY**; Gold Chip; Imana Farm di Gabrielli V. e figli.

C. riserva: **ALANIS**; Solomon; Ventufarm sas

3°: **SALOON**; Saloon; Az. Giosi Farm di G., R., G.

4°: **BIRBA**; Redcarpet; Raccis Antonella

5°: **CORELLA**; Gold Chip; La Negritella di Defrancesco S. e C.

6°: **MRR1 92**; Zamagni; Valenti Thomas



Riserva delle manze frisono



Campionessa delle vacche frisono



Campionessa riserva vacche frisono



Miglior mammella delle frisone



Libera Delta l'ottima frisona con 8 parti all'attivo

7°: **SIMBA**; Appleboy; Zomer Alessio
 8°: **BUNGA**; Caliber; Giacomelli Sabrina
 9°: **LOLITA**; Atwood; Az. Al Castello di Covi A., A., F. e V.
 10°: **CLEO 99**; Abydos; Salvadori Claudio

Manze

Camp.: **INDJ FINIX**; Indy; Ventufarm sas
 C. riserva: **BINDA**; Mr Brash; Ventufarm sas
 3°: **BUBLE**; Sneaker; La Negritella di Defrancesco S. e C.
 4°: **BABA**; Saloon; Sas Genzianella
 5°: **NEPAL**; Betancur; Daprà Matteo

6°: **CLAUDIA**; Burnet Red; Turra Michela e Giorgio
 7°: **CARLA**; Fransisco; Sas Bernardi Dario & C.
 8°: **MACCHIA**; Escudero; Mochen Nicola

Campionessa mostra: INDJ FINIX; Indy; Ventufarm sas
Riserva mostra: GERMANY; Gold Chip; Imana Farm di Gabrielli V. e figli.
Menzione d'onore: BINDA; Mr Brash; Ventufarm sas

Primipare Junior

Camp. e MM: **211 WITNEY ET**; G. Dreams; Masocco Maurizio
 C. riserva: **BARBY**; Upstairs; Zomer Franco

3°: **FIRST**; Solomon; Imana Farm di Gabrielli V. e figli.
 4°: **FAVA**; Kingboy; Imana Farm di Gabrielli V. e figli.
 5°: **MISSI**; Jacoby; La Negritella di Defrancesco S. e C.
 6°: **DUCKY**; Airgon; Moser Maria Letizia

Primipare Senior

Camp. e MM: **BYWAY ROSITA**; Byway; Ventufarm sas
 C. riserva: **FLIKA**; G. Dreams; Cazzuffi Paolo
 3°: **DALIA 190**; Sciaquà; Soc. Agr. Falda di Ferrari A. e A.
 4°: **MIRIAM**; Dubai; Torresani Cristian
 5°: **AIRGON**; Airgon; Sas Genzianella
 6°: **2730**; Candycrash; Mengon Enrico

Pluripare Junior

Camp. e MM: **DEMAN EVELINE ET**; Deman; Ventufarm sas
 C. riserva: **ALERY**; Bradnick; Ventufarm sas
 3°: **190 BABY**; Mccutchen; Masocco Maurizio
 4°: **TOTAL**; Golddust; Ventufarm sas
 5°: **ANVERRA**; Verratti; Zomer Mario
 6°: **2594**; Levi; Mochen Nicola
 7°: **MASOC FARM C. HAMMER**; Chelios; Masocco Maurizio
 8°: **BURBA**; Burns; Valenti Felice

Pluripare Senior

Camp. e MM: **YURJ MINNJ**; Yury; Ventufarm sas
 C. riserva: **MIA**; Kaso; Zomer Franco
 3°: **LIBERA DELTA**; Delta; Az. Al Castello di Covi A., A., F. e V.
 4°: **GOLDWYN ET**; Goldwyn; Ventufarm sas
 5°: **BARBYE**; Brawler; Imana Farm di Gabrielli V. e figli.
 6°: **ARNA 479**; Uk; Soc. Agr. Falda di Ferrari A. e A.
 7°: **LIA**; Colombiano; Zomer Franco
 8°: **BINDA**; Cohiba; Agritur Cazzuffi
 9°: **BOFA BAMBA**; Aimont; Bosin Antonio

Campionessa mostra: YURJ MINNJ; Yury; Ventufarm sas
Riserva mostra: 211 WITNEY ET; G. Dreams; Masocco Maurizio
Menzione d'onore: DEMAN EVELINE ET; Deman; Ventufarm sas
Miglior mammella mostra: DEMAN EVELINE ET; Deman; Ventufarm sas

Attività dello Junior Club Trentino

La domenica mattina è stata dedicata alle attività dei ragazzi dello Junior Club Trentino che si sono, come di consueto, confrontati nella gara di giudizio morfologico e di conduzione, gestita dall'esperto Daniele Galbardi.

La gara di giudizio ha impegnato i concorrenti nello stilare la graduatoria di due gruppi di primipare, 4 brune e 4 frisone, e nel fornirne le motivazioni: molti dei ragazzi hanno dimostrato di avere delle buone competenze nel giudicare gli animali in latte ed anche delle buone conoscenze e una buona padronanza della terminologia tecnica nel dare le motivazioni delle proprie scelte. È esperienza comune che spesso sono le motivazioni fornite dopo un giudizio se sono precise, chiare, comprensibili vengono meglio accettate, anche da chi non è d'accordo. Primo classificato nella gara di giudizio, sommando i punteggi della classifica e del commento, è risultato Daniele Pavana, seguito da Giacomo Veronesi.

La gara di conduzione è altrettanto interessante sia vista dai ragazzi che "combattono" fra di loro per emergere, sia per il pubblico che vede in tutti questi giovani e giovanissimi la passione che gli allevatori hanno per il proprio lavoro e per i propri animali.



I baby protagonisti della gara di conduzione

L'atteggiamenti di curiosità e di simpatia che ha suscitato nel pubblico la sfilata dei baby, ha presto lasciato lo spazio alle categorie di giovani più esperti nelle quali ormai si vedono protagonisti ragazzi che gareggiano in ring a livello nazionale. In questo caso il giudice Galbardi si è opportunamente dilungato nell'analizzare le performance dei singoli, commentando in maniera molto approfondita le motivazioni della sua classifica, in modo da offrire ai ragazzi spunti per migliorare nella conduzione dei soggetti alla mostra.

Alcuni vincitori? Nella categoria junior ha prevalso Cristina Debertolis di Tonadico, davanti a Federico Covi di Fondo; negli intermedi prima Beatrice Sambugaro di Padova e secondo Loris Chincarini di Ronzo Chienis; nei senior ha prevalso Tommaso Defrancesco di Moena su Daniele Pavana di Ala e fra gli esperti il successo è andato a Emanuele Gabrielli di Predazzo davanti ad Alessio Covi di Fondo. Alla fine il premio del miglior conduttore è andato a Beatrice Sambugaro, seguita da Emanuele Gabrielli e Tommaso Defrancesco.



I vincitori della gara di conduzione con il giudice Galbardi e con il presidente Covi



Leader in sistemi di mungitura OVI - CAPRINI

L'azienda più grande d'Europa con 10.000 capi in lattazione ha scelto PANAZOO



"PANAZOO MI HA ALLEGGERITO IL LAVORO DI TUTTI I GIORNI."



PANAZOO Italiana Srl | Via Copernico 2-4
20082 Binasco (Milano) Italia
T. +39-02-9054833 | F. +39-02-90091860
PI. IT 08712100158
www.panazoo.it | info@panazoo.it



Haflinger e Noriker in un appuntamento ormai fisso

a cura di **Angelo Fedrizzi e Roberto Sebastiani**

Eccoci arrivati anche quest'anno all'ormai classico appuntamento con la Festa di Primavera che si è svolta a Trento nei giorni 06-07 aprile.

Oramai questo è un appuntamento fisso che credo anche i bambini e gli adulti aspettano con gioia come aspettano la primavera. Proprio per questo motivo è importante continuare questo progetto dove tutti possono avvicinarsi in modo reale agli animali.

Come sempre abbiamo iniziato a raccogliere le iscrizioni alcuni mesi fa per permettere agli uffici di gestire al meglio tutto il lavoro dei cataloghi, della disposizione degli animali e dei trasporti.

Quest'anno qualche piccolo problema era sorto in quanto per gli allevatori dei cavalli i primi di aprile non è proprio una data ideale, in quanto i cavalli non riescono ancora a pulirsi dal pelo invernale visto che comunque le giornate sono state fredde fino a pochi giorni fa. Ma questo sicuramente non li fa demordere e mostrando veramente un grande senso di responsabilità hanno iniziato ad arrivare le iscrizioni.

Per quanto riguarda i numeri ci siamo subito resi conto che non erano quelli dell'anno scorso, un po' per il discorso della data della mostra e soprattutto perché venivano valutati soggetti di 3 anni e guardando le statistiche per il cavallo Haflinger si riscontravano pochissime nascite nel 2016.

Comunque ci ha pensato il cavallo Noriker a far alzare i numeri delle iscrizioni che vediamo qui di seguito: Haflinger 20 allevatori con 30 soggetti e Noriker 16 allevatori con 31 soggetti.



Reginetta e riserva dell'Haflinger



Reginetta del Noriko

Tutte le operazioni si sono svolte con inizio il sabato con una novità: quest'anno i primi soggetti valutati nella mattinata sono stati i Noriker, sia per la numerosità di valutazioni da effettuare, che per dare anche a questa razza la sua visibilità, visti anche i progressi morfologici. I capi da valutare sono stati ben 12 di cui tre bellissimi stalloni: Eron Nero

del Maso Lena, Brandon Vulkan di Zanghellini Fabrizio e Tyson Vulkan di Morandini Franco. Tre soggetti bellissimi di cui due sono stati iscritti al registro stalloni e uno rinviato solo per un fattore di forma fisica e muscolatura che, secondo il giudice, riuscirà a maturare l'anno prossimo.

Anche gli altri soggetti femmine, sono state una soddisfazione,

in quanto hanno meritato dei lusinghieri commenti, sia come valore morfologico, che per la preparazione da parte dei propri allevatori; meno brillante la prova della conduzione al triangolo, aspetto che sicuramente potrà essere migliorato con il tempo e qualche corso formativo.

Con grande soddisfazione il soggetto Baronesse Fabienne di Segnana Silvano ha raggiunto il punteggio di 1° A.

Nel pomeriggio sono state effettuate le valutazioni per l'Haflinger: nella categoria 30 mesi i soggetti erano solo 7 più altri 3 fuori mostra; complessivamente comunque la soddisfazione c'è stata con ben 3 animali di prima categoria, ma non sono da meno gli altri cavalli.

Dopo le valutazioni si è svolta la mostra delle 30 mesi Haflinger nella quale abbiamo avuto come vincitrice Zarenne di Donati Bruno, seguita da Zara di Tonetti Vincenzo.

La domenica è iniziata con la mostra vera e propria di entrambe le razze, che si sono alternate nel ring. In conclusione i giudici hanno tirato le somme dei valori in campo e proclamato le due reginette e le vice reginette che sono state: Best in Show Haflinger Venus di Giuliani Renzo e vice reginetta Oasis di Giuliani Renzo; Best in Show Noriker Baronesse Fabienne di Segnana Silvano e vice reginetta Susi Perl di Broilo Markus.

Un ringraziamento particolare allo staff dell'ufficio ANACHRAI di Firenze, al direttore, alla giudice d.ssa Michela Villa e al giudice del Noriker Ruben Prugger.

Al cospetto di un folto pubblico e con la gradita presenza di numerose autorità, nel pomeriggio vi sono state le premiazioni ufficiali degli allevatori che hanno avuto i migliori piazzamenti e di seguito il "battesimo della sella", cioè giri a cavallo nel ring per bambini e ragazzi, accompagnati dallo staff, per provare, per qualche minuto, l'ebrezza di sentirsi un tutt'uno con i nostri amici cavalli.

Ancora un ringraziamento a tutti gli allevatori che come sempre hanno dimostrato veramente grande spirito di squadra, facendo sì che le due giornate della Festa di Primavera non restino solo come pensiero di quei giorni, ma come un bel ricordo almeno fino al prossimo anno.



Vice reginetta del Noriko

Haflinger

Fattrici di 3 anni

1°: Zara; I B MB; Tonetti Vincenzo

2°: Zarenne; I B MB; Donati Bruno

3°: Zarin; II A+ B+; Depaul Mirko
4°: Zuma del Garda; II A B; Colpo Renzo

5°: Zimba; II B D; Moar Danilo
6°: Z- Wendi; II B D; Cosner Beatrice

7°: Zwicky; II B D; Zeni Michele

Fuori mostra

Zeta Jones; I B MB; Zanghellini Antonio
Zumba; II A B; Zanghellini Antonio

Puledre di 1 anno

1°: Brenda; Zappalà Sieff Cecilia
2°: Berni; Mosca Paola
3°: Bonita da Bettega; Schwanauer Enrico

Puledre di 2 anni

1°: Aika; Tonetti Vincenzo
2°: Adele; Parisi Giuseppe
3°: Alba; Turra Piero

Fattrici di 3 anni

1°: Zarenne; Donati Bruno
2°: Zara; Tonetti Vincenzo
3°: Zarina; Depaul Mirko

Fattrici di 4 e 5 anni

1°: Venus; Giuliani Renzo
2°: Ushuaia; Onorati Mauro
3°: Ursula dei Tigli; Az. agr. ai Tigli

Fattrici tra 6 e 10 anni

1°: Quasira da Bettega; Schwanauer Enrico

2°: Tessa; Zappalà Sieff Cecilia
3°: Talina-S; Nicolodi Daniela

Fattrici oltre 10 anni

1°: Oasis; Giuliani Renzo
2°: Mercede; Onorati Mauro
3°: Laura; Colpo Renzo

Reginetta mostra: Venus; Giuliani Renzo

Riserva: Oasis; Giuliani Renzo

Noriko

Puledre di 1 anno

1°: Elia; La Negritella
2°: Minni; Az. agr. ai Piè del Care Alto
3°: Landa; Capra Alberto

Puledre di 2 anni

1°: Perl Paula; Capra Alberto
2°: Ronja Ria; Girardelli Walter
3°: Sunami; Girardelli Walter

Puledre di 3 anni

1°: Tea Tess Perl; Broilo Markus
2°: Lussy; Scalet Ilario
3°: Sarah; Taufer Lorenzo

Fattrici di 4-5 anni

1°: Baronesse Fabienne; Segnana Silvano
2°: Ruby; La Negritella
3°: Gebirge Astrid; Dalledonne Sergio

Fattrici da 6 a oltre 10 anni

1°: Susi Perl; Broilo Markus
2°: Primula; Maso Lena
3°: Siria; Girardelli Walter

Reginetta mostra: Baronesse Fabienne; Segnana Silvano

Riserva: Susi Perl; Broilo Markus



Quale sovranità per i nostri alpeggi?

di **Walter Nicoletti**

I rischi di perdita della sovranità non riguardano solo la finanza o il cedimento del potere e del controllo dei cittadini sull'economia, riguardano anche i simboli più importanti della nostra identità di montanari.

Gli alpeggi, ad esempio, oltre ad essere i rappresentanti più autorevoli della qualità dell'alpicoltura e delle filiere zootecniche alpine, sono anche il simbolo delle buone pratiche e della capacità di autogoverno che abbiamo ereditato dai nostri padri.

Secoli di lavoro e autodeterminazione hanno modellato un paesaggio che ha occupato quasi tutta la superficie d'alta montagna e che percorre il limite del bosco fino a spingersi in diversi casi fin sotto le pareti rocciose e le crede dolomitiche.

Ne è conseguito un sistema che ha unito le ricerche di nuovi pascoli per la nostra zootecnia con la capacità di gestione oculata di questi territori sancendo una serie di Regole e Statuti che sono poi stati ripresi nella decennale battaglia per l'Autonomia di tutto il territorio trentino.

Ma uno spettro aleggia ora su questi luoghi ancora incontaminati ed è lo spettro della perdita di sovranità da parte delle comunità locali rispetto alla loro gestione.

Le sciagurate politiche comunitarie orientate al riconoscimento dei titoli delle grandi aziende di pianura (che con il disaccoppiamento possono sommare il valore delle superfici a tabacco con quelle a pascolo, tanto per fare un esempio) hanno portato ad un regime improntato all'ingiustizia. Diverse di queste aziende esistono solo sulla carta e sono frutto di un calcolo solo ed eminentemente rivolto alla speculazione per ottenere più pascoli ed UBA per poi concorre-



re ad ulteriori premi e finanziamenti pubblici. Tutto regolare, sia chiaro, ma "tutto da rifare", direbbe Bartali.

Da cambiare perché questo sistema mette sul piatto delle amministrazioni locali, che al 90% sono le vere proprietarie degli alpeggi, moneta sonante per diverse migliaia di euro in modo tale da battere la concorrenza delle gestioni locali, ma in cambio non offrono che una manutenzione solo formale dell'alpeggio.

Questi comuni, per fortuna una minoranza, possono incamerare alcune preziose risorse per i loro miseri bilanci, ma la gestione dell'alpeggio risulta pessima o in molti casi insufficiente con il rischio di innescare un lento periodo di declino.

La questione è all'attenzione della nuova amministrazione provinciale che ha ereditato la delibera del 2015 relativa ad una migliore gestione degli alpeggi alla quale si aggiunge ora il nuovo Disciplinare Uni (Ente Italiano di Normazione) riferito alle linee guida per la gestione delle

malghe e dei pascoli d'alpeggio.

Un documento, spiega Pietro Molfetta, direttore dell'Agenzia Provinciale per i Pagamenti (APPAG), rafforzativo dei principi e delle buone pratiche già previsti nella delibera del 2015.

Di analogo parere anche il Consorzio dei comuni e le ASUC, le amministrazioni di uso civico.

Il Disciplinare è ancora in via di approvazione, ma i contenuti aggiuntivi rispetto alla delibera prevedono un affinamento delle linee guida per l'affidamento da parte dei comuni al gestore della malga, rispettando non solo l'offerta economica, ma anche una serie di parametri relativi alla qualità della gestione.

Il Disciplinare, in buona sostanza, vincola maggiormente il comune al rispetto delle regole di gestione conferendo alla Provincia Autonoma il potere di decidere e vincolare gli eventuali contributi al rispetto delle buone pratiche.

Il Disciplinare Uni è stato predi-



Autotrasporto
Foraggi snc

AUTOTRASPORTI CONTO TERZI
nazionale e internazionale

COMMERCIO FORAGGIO - CEREALI - LEGNA



Via Doss Marin,16 – 38070 Stenico (TN) – Tel 0465 880139

☎ 349 6861416 – 346 0658597

✉ vedovellicristina@hotmail.it – autotrasportoforaggi@lamiappec.it;

sposto con il concorso dell'Agencia per i Pagamenti della Provincia Autonoma, della Federazione Allevatori, del Consorzio dei Comuni e delle ASUC ed è stato poi vagliato dalle rappresentanze agricole del Tavolo Verde.

Il testo definisce in pratica i requisiti di partecipazione e gli elementi di valutazione delle offerte per la gestione delle malghe, considerando l'offerta economica fino ad un massimo di 30 punti su 100 ed inserendo, per gli altri 70 punti, la cosiddetta "offerta tecnica" che considera la preparazione tecnica e professionale del gestore, l'attenzione verso le razze locali e quelle fra queste a rischio di estinzione, la valorizzazione della produzione lattiero casearia in malga, la maggior durata del periodo di monticazione, i possibili legami fra l'alpeggio in questione ed il turismo (agriturismo, fattoria didattica, enogastronomia), oltre ad interventi straordinari per migliorare l'utilizzo del pascolo.

L'obiettivo è dunque quello del rilancio complessivo dell'alpeggio, sia come bene ambientale, sia come "giacimento gastronomico" volto alla valorizzazione dell'intero settore lattiero caseario trentino.

L'Assessore provinciale all'agricoltura Giulia Zanotelli assicura l'impegno collegiale della Giunta per favorire una gestione locale degli alpeggi, mentre già sono valutabili i risultati presso quelle realtà che hanno da tempo approvato regolamenti simili.

Gli esempi virtuosi ci sono, spiega in proposito il presidente della Federazione Allevatori Mauro Fezzi, ma sta ora al resto delle amministrazioni comunali seguire con attenzione l'applicazione delle nuove regole al fine di salvaguardare questo patrimonio socio economico.

Gli allevatori trentini, prosegue Fezzi, contribuiscono con la loro gestione oculata alla conservazione e alla promozione delle malghe, ma è evidente che è alla politica che spetta il compito di garantire il rispetto della normativa e del disciplinare.

Esempi virtuosi di gestione responsabile della malga

Per trovare un altro esempio virtuoso dobbiamo poi, ironia della sorte per una terra che sta perdendo



la propria autonomia, passare dagli altopiani vicentini. In queste terre, grazie all'impegno e alla militanza professionale di Gianbattista Rigoni Stern, si è riusciti ad imporre una serie di regole e disciplinari per una gestione effettivamente razionale del patrimonio malghivo nel segno della qualità del pascolo e delle produzioni.

In questo momento, confermano anche altri osservatori fra i quali Francesco Gubert, libero professionista ed esperto in produzioni foraggere ed alpicoltura, i problemi maggiori rischiano di ricadere sulle amministrazioni locali alle quali spetta il compito di applicare le eventuali sanzioni e far rispettare i contratti e le concessioni.

Questo tipo di debolezza e di subalternità rispetto alle danarose sirene provenienti da fuori provincia è però, diciamo con il loro nome, frutto di tanta ignoranza oppure, per dirla con maggiore benevolenza, della mancanza di percezione del valore dell'alpeggio.

Su questa linea alcuni comuni si sono fatti attrarre dal cosiddetto "dio denaro", lasciando la gestione di questi beni pubblici in mano alla struttura burocratica la quale, a sua volta, si è ben guardata dall'esporsi al rischio di eventuali ricorsi o al semplice impegno di valutare i contratti anche dal punto di vista della qualità della gestione.

Vi è infine un ultimo punto di debolezza e riguarda anche una piccola componente del settore interno al settore zootecnico trentino

che ha spinto per un sostanziale indebolimento dei vincoli qualitativi delle gestioni, ventilando i rischi di impegni insopportabili nella gestione e bonifica dei pascoli. Critiche comprensibili per un personale già oberato dal lavoro di malga, ma che ripropongono la necessità di un più stretto rapporto fra ente proprietario e affittuari al fine di concordare e concertare tutte le possibili azioni migliorative dell'alpeggio in base ad un affitto equo e sostenibile per tutti.

Di questo parere anche Daniele Adami, allevatore della val Rendena e vicepresidente delle ASUC, il quale, condividendo i grandi passi avanti contenuti nella delibera del 2015 e nel presente disciplinare, auspica anche un'attenzione particolare alle singole problematiche dell'alpeggio i cui bisogni di manutenzione vanno valutati caso per caso con bandi mirati alle effettive esigenze di gestione senza facili generalizzazioni.

Il dibattito che si è aperto sulla gestione delle malghe trentine chiama dunque in causa la capacità politica di entrare nel merito di due questioni fondamentali: il futuro di questi territori attraverso innovativi strumenti di controllo e di autogoverno e un rinnovato impegno relativo al valore culturale di questo ambiente di produzione e delle sue tipicità.

Sarà dall'incontro di questi due fattori, l'uno politico e l'altro culturale, che potrà delinearsi una gestione oculata e lungimirante delle nostre malghe nell'interesse delle nuove generazioni.



L'innovazione



al servizio del TERRITORIO



Perozzo & Girardelli s.r.l.

**MACCHINE AGRICOLE
RIPARAZIONE E VENDITA**

Località Stradelle – 38050 Carzano (TN) - Tel. 0461-752131 – Fax 0461 759675 - perozzog@virgilio.it – www.perozzogirardelli.it
Perozzo 335 5740 243 – Girardelli 338 6829027

BEIKIRCHER GRÜNLAND



Disponiamo di una gamma completa di prodotti per l'agricoltura e per l'allevamento, che ci permette di seguire i nostri clienti dal campo alla stalla.

I nostri mangimi vengono prodotti a partire da materie prime accuratamente selezionate e lavorati nel nostro moderno impianto di miscelazione a Brunico. Qui, uniamo un'esperienza quasi centenaria con macchinari e tecniche di lavorazione che rispondono alle più moderne linee guida dell'alimentazione zootecnica.



Le nostre diverse linee di mangimi per bovini (per la produzione di latte alimentare, di trentingrana, per bovini da ingrasso, vitelli, ecc.) rispondono perfettamente alle esigenze dell'allevatore moderno. Siamo inoltre in grado di fornire miscele speciali su richiesta del cliente.

Offriamo solo prodotti della migliore qualità, delle marche più note e affidabili e con un rapporto qualità/prezzo vantaggioso.

Beikircher Grünland - la tua agrivendita



NUOVO SERVIZIO

ASSISTENZA TECNICA VETERINARIA E ALIMENTARE

AGENTI DI ZONA

Matteo Mengon	Cell.: 342 158 15 01	Val di Non e Sole, Valsugana, Vallagarina e Primiero
Federico Ventura	Cell.: 340 079 76 92	Val di Fiemme e Fassa
Mattia Giuliani	Cell.: 348 985 18 93	Giudicarie, Rendena, Val del Chiese, Val di Ledro, Valle dei Laghi e Altopiano della Paganella

Baby-Milch BLU per vitelli da allevamento e ingrasso

- Con proteine di alta qualità del latte (50% di latte scremato)

A14380

Composizione

22,5%	Proteina greggia
20,0%	Grasso greggio
1,8%	Lisina

Buona integrazione di vitamine

Vitamina A	50000 UI
Vitamina D3	5000 UI
Vitamina E	100 mg



Acquista **200 kg** di latte in polvere: riceverai subito
IN OMAGGIO un biberon per vitelli

capacità
2 litri

- Indicato per l'allevamento di vitelli singoli e per la somministrazione di farmaci
- Con scala graduata e tettarella inclusa

A10806



Estrus pellet

- Concentrato vitaminico con oligoelementi e betacarotene per l'incremento della fertilità
- Contiene tutti gli oligoelementi e le vitamine necessarie che migliorano la fertilità degli animali
- Modo e tempo di somministrazione: 100-200 gr per capo al giorno

Set Completo Recinzione Pascolo

Il set comprende:

Elettrificatore compatto P20

- Alte prestazioni
- 2 modalità di utilizzo per risparmiare batteria
- 2 valori di picco
- Tensione di lavoro: 9 V, impulso: 0,33 Joule

Art. Nr. A08285

1 pezzo



Paletti per recinzione
Art. Nr. A02763

50 pezzi

**TUTTO COMPRESO
A SOLI 210€**

Isolatori ad anello

Art. Nr. A07850

90 pezzi



2 pezzi

Manico nero Standard

Art. Nr. A03405

Fettuccia

- Lunghezza 250 m
- Colore bianco o arancione
- Altezza fascia 10 mm

Art. Nr. A07509 o A07505



2 pezzi

Per un taglio perfetto: lame per falciatrici



- Lame per tutte le falciatrici rotative e a tamburo più diffuse: Aebi, Agrar, Bermann, Bevilaqua, Bucher, Class, Dechentreiter, Deutz-Fahr, Fella, Gruber, Hagedorn, Kemper, Kirchner, Krone, Landsberg, Mengele, Pöttinger, Reform, SIP, Steyr, Strautmann
- Lame da taglio per vari modelli di barre falcianti



Acquistando 1 paio di lame per falciatrici, avrai il
15% di sconto su un paio di stivali a tua scelta!



TELI OCCHIELLATI

- Per la protezione di mobili da giardino, legna, veicoli, ecc.
- 100% impermeabile
- In PVC
- Colore verde
- Molto robusti
- Lunga durata
- Resistenti ai raggi UV
- Con anelli in metallo per facilitare il montaggio
- Disponibili in diverse misure



180g/m²
Qualità superiore

Art.Nr.	Larghezza
A03171	2x 3 m
A03162	3x 4 m
A24153	3x 5 m
A03163	4x 5 m
A03168	4x 6 m
A03164	5x 8 m
A25016	6x 8 m
A03165	6 x 10 m
A03166	8 x 10 m
A03161	8 x 12 m
A09738	10 x 15 m



SPECIALE IGIENE

Offerta prodotti HYPRED

- Acquistando una tanica a scelta tra:
- HM Vir Film
- HM Vir Gold
- Filmadine
- Prefoam o Iophile



Riceverai **IN OMAGGIO**
1 detergente per mani
Calgonit da 300 ml



OFFERTE DI LAVORO

Agenti Plurimandatari Cerchiamo agenti plurimandatari amboesseri fortemente motivati, dinamici con idee innovative per la promozione di prodotti agricoli e pellet di legno.

Autisti con patente C/E e CQC Ricerchiamo urgentemente autisti con patente C/E e CQC per consegne di mangimi e pellet di legno alla nostra clientela in zona Trentino - Alto Adige. Preferibile esperienza nella mansione, gradita conoscenza del tedesco ma non indispensabile. Possibilità di alloggio aziendale.

Magazziniere mulettista full-time Il candidato si occuperà del magazzino del nostro punto vendita di Lana (vicino a Merano). Costituiscono titoli preferenziali: conoscenza lingua tedesca, esperienza nella mansione, eventuale patente C, esperienza come elettricista, titolo di studio in scienze agrarie o simili.

Per candidarsi inviare messaggio
whatsapp: **335 / 749 26 79**

Orari di apertura: LUN-VEN 07.00 - 19.00 ORARIO CONTINUATO - SABATO 8.00-12.00

Lana (BZ) Via Peter Anich, 9 Tel. 0473 49 01 02 - Cell. 335 749 26 79

Online shop: agritura.com



Mostra dell'Agricoltura di Montagna

Nonostante si sia più volte prospettato lo spostamento della sede della Mostra dell'Agricoltura di Montagna in una sede più appropriata, ci ritroviamo ancora a dare notizia dell'evento nei medesimi termini degli scorsi anni. Se è ormai scontato che gli allevatori trentini non riservano più alcun interesse alla tradizionale mostra di San Giuseppe, la presenza del mondo zootecnico in un contesto con ancora una notevole affluenza di pubblico non va sottovalutata in termini di presentazione del mondo zootecnico nei suoi aspetti più positivi quali la produzione di alimenti di pregio tramite l'allevamento rispettoso degli animali e del loro stato di benessere, la coltivazione delle campagne e la gestione delle malghe, il presidio del territorio e la conservazione dell'ambiente rurale, senza trascurare il ruolo economico e sociale nelle piccole comunità locali.

La presenza della Federazione Allevatori si è concretizzata nell'allestimento del polo zootecnico con la presenza di animali delle varie specie e razze allevate in provincia e nell'organizzazione della mostra mercato del coniglio riproduttore.

A questa 25ª edizione della mostra dei conigli hanno partecipato 29 allevatori: 9 della provincia di Trento con 57 soggetti e 20 della provincia di Bolzano con 61 soggetti, per un totale di 118 conigli. Le iscrizioni rispetto agli ultimi anni sono rimaste stabili.

Il giorno precedente all'apertura al pubblico della manifestazione tutti i conigli presentati sono stati sottoposti al giudizio dei giudici ufficiali, designati dall'A.N.C.I. di Roma, il sig. Manzoni Walter (Presidente di Giuria) ed il sig. Tomasi Flavio.

Dalle operazioni di pesatura e valutazione sono scaturiti, oltre al campione assoluto della mostra e



al campione della provincia di Trento, 5 campioni di razza per la categoria "riproduttori adulti", come riportato in tabella. Un menzione particolare, come sempre, per tutti coloro che hanno collaborato alla realizzazione ed al buon andamento della mostra sia nei giorni pre-

cedenti che in quelli veri e propri dell'esposizione.

Ringraziando tutti gli espositori ed i numerosi visitatori vi diamo appuntamento nei giorni 07 e 08 settembre per la mostra che si terrà a Fucine di Ossana in concomitanza con la tradizionale "Fera dei Sèt".

Campione assoluto della mostra:

- Lepre, F di Albasini Fabio (Dimaro Folgarida)

Adulti campioni di razza:

- Oro di Sassonia, F di Franch Pier Giorgio (Bolzano)
- Fulva di Borgogna, F di Svaldi Fabrizio (Bedollo)
- Lepre, M di Albasini Fabio (Dimaro Folgarida)
- Nano colorato, M di Resch Inge (Collepietra)

Categoria riproduttori giovani:

- 1° Ariete nano, F di Cavallari Rosanna (Dimaro Folgarida)
- 2° Lepre, M di Albasini Fabio (Dimaro Folgarida)
- 3° Fulva di Borgogna, F di Anselmi Dante (Brez)

Costruzioni su misura per il benessere dell'animale



Stalle per bovini, suini, equini ed avicoli
Fienili, ricoveri attrezzi e trincee
Vasche circolari in c.a.v. per stoccaggio liquami
Vasche per impianti biogas



Wolf System srl
I-39040 Campo di Trens (BZ)
T +39 0472 064 000
wolfsystem.it



Da 50 anni un partner
affidabile e competente

**wolf**
SYSTEM

**wolf**
HAUS



Meeting di Grigia, Rendena, Pezzata Rossa

La primavera del 2019 si è presentata densa di appuntamenti tecnici per gli allevatori delle razze a duplice attitudine Grigio Alpina, Rendena e Pezzata Rossa, complice anche la necessità delle rispettive Associazioni di razza di proporre momenti di aggiornamento nell'ambito delle attività del programma Dual Breeding, finanziato tramite il PSR nazionale e divenuto di fatto la principale fonte di sovvenzione pubblica per l'attività di selezione.

In tutte e tre le giornate il cardine della proposta era incentrato sulla valutazione morfologica, attività di cui tutti ormai conoscono il significato, ma appunto tornata in auge con il nuovo tipo di finanziamento, in particolare con il rilevamento di nuovi aspetti fenotipici che possono

essere correlati con la funzionalità, il benessere e la durata degli animali.

Pur non essendo particolarmente partecipati in termini numerici questi appuntamenti sono tuttavia importanti perché costituiscono un momento di aggregazione e di confronto tecnico fra allevatori e tecnici delle Associazioni Nazionali per discutere sull'andamento delle selezioni e delle razze in generale.

Prima giornata è stata quella organizzata dalla sezione della razza Grigio Alpina, il 23 marzo scorso presso l'allevamento di Marco Degiampietro a Cavalese, azienda storica della razza in Val di Fiemme. Con l'intervento dei vertici dell'ANAGA di Bolzano nella veste della sua direttrice d.ssa Christina Mueller e del tecnico Karl Lantschner il mee-

ting si è incentrato su un esempio di punteggiatura e sul giudizio di una categoria di vacche adulte, mettendo in rilievo le peculiarità di una razza che ha consolidati negli ultimi anni il suo riscatto dopo la crisi degli anni '80, quando sembrava destinata ad una inesorabile riduzione a numeri insignificanti.

Il 12 aprile invece è toccato Fabio Dellagiacomma ed ai figli Katia, Paolo e Mauro dare ospitalità al meeting della Pezzata Rossa. Ci troviamo sempre in Val di Fiemme, questa volta a Predazzo, al Maso Lena attività zootecnica con anche agriturismo annesso. Gli animali sono portati anche da alcune altre stalle della zona: Alberto Morandini, Antonio Bosin, Imana Farm di Gabrielli Virginio e Figli e Maria Letizia Moser.



Da Marco Degiampietro con gli allevatori di Grigia



Il meeting della Pezzata Rossa a Predazzo presso il Maso Lena

In questa occasione la parte tecnica è stata svolta del dr. Alberto Romanzin di ANAPRI che ha dapprima esposto i criteri presi in considerazione nella valutazione di una primipara e poi si è cimentato, come i presenti, nello stilare la classifica di tre categorie di bovine molto buone, anche molto ben preparate, ma soprattutto molto ben rappresentative della razza. Vivace è stata la discussione che ne è scaturita ed apprezzata anche dall'esperto, il quale ha sottolineato la competenza tecnica e la proprietà di linguaggio di molti allevatori che hanno espresso il loro parere.

Per il meeting della razza Rendena ci si è spostati dalla parte opposta del Trentino a Caderzone nell'azienda di Daniele Sartori, dove sabato 27 aprile, in una splendida giornata di sole, si sono dati appuntamento gli allevatori dell'omonima razza, coordinati dalla locale Unione Allevatori e dall'ANARE. Anche in questo caso il giudizio, gestito dal dr. Dario Tonietto, di 3 categorie di animali ha fatto da base per esporre quelli che sono i criteri morfologici della valutazione e di conseguenza anche i progressi fatti dalla razza negli ultimi decenni, mantenendo ben chiaro il tipo da duplice attitudine, ma migliorando decisamente mammelle, impostazione della struttura, finezza dello scheletro.

Il meeting ha avuto anche la gradita presenza di una scolare-



Dario Tonietto alle prese con la valutazione della categoria di vacche a Caderzone

sca di classi di un Istituto agrario marchigiano in visita scolastica nella val Rendena a cui il direttore dell'associazione dr. Italo Gilmozzi ha rivolto un saluto di benvenuto.

Inoltre a Caderzone è stato anche presentato un progetto di indagine sulle origini e la storia evolutiva della razza Rendena, promosso dalla FEM, con il coordinamento scientifico del prof. Ajmone Marsan e con il contributo di Federazione Allevatori e delle Università di Piacenza e di Padova. L'analisi genomica di un gruppo di soggetti presenti nelle stalle trentine, permetterà di identificare quali sono stati gli spostamenti

delle popolazioni bovine progenitrici, risalendo a millenni orsono. I risultati di questo tipo di lavori fra l'altro permette di evidenziare quanto diversi siano i geni delle popolazioni autoctone e quanto sia importante il loro ruolo nel panorama della biodiversità.

In conclusione è bene ricordare che nell'organizzazione di tutte queste giornate è stato di fondamentale importanza l'impegno degli allevatori locali che hanno preparato gli animali, gli allestimenti e tutto il resto: un grazie a tutti loro ed a quanti, a vario titolo, hanno collaborato alla buona riuscita degli incontri.

ATTIVITÀ JUNIOR CLUB TRENINO

Nell'ambito delle sue attività di aggiornamento e formazione lo Junior Club Trentino ha beneficiato dell'organizzazione di una giornata interamente dedicata alla mascalcia bovina. L'incontro è stato allestito presso l'allevamento dei f.lli Andrea e Luigino Bianchini a Vigolo Vattaro a cui va rivolto il sentito ringraziamento per aver messo a disposizione le proprie bovine ed aver ospitato per un giorno i ragazzi. I giovani partecipanti così avuto la possibilità di vedere all'opera con la sua alta professionalità un esperto podologo, il dr. Luigi Grasselli di Reggio Emilia: nel corso del lavoro sono stati descritti i principi da seguire per effettuare nella maniera più corretta il pareggio preventivo (cura routinaria dei piedi), ma con anche la spiegazione del riconoscimento e delle cause predisponenti l'insorgenza di diverse patologie a carico degli inghioni, siano esse motivate da cause infettive, metaboliche, traumatiche (strutture di stalla) o altro.



CALENDARIO ASTE 2019

La Federazione Provinciale Allevatori ha stilato il calendario per le aste del 2019. Tali manifestazioni avranno luogo tutte presso il Centro Zootecnico di Trento in via delle Bettine 40 con inizio ad ore 10.00. È in vigore il Regolamento approvato dal Consiglio d'Amministrazione il 16/10/2018.

Mercoledì 13 febbraio

Mercoledì 15 maggio

Mercoledì 11 settembre

Mercoledì 9 ottobre

Mercoledì 6 novembre

Mercoledì 4 dicembre

Fecondazione dopo il 03/06/2018

Fecondazione dopo il 02/09/2018

Fecondazione dopo il 30/12/2018

Fecondazione dopo il 27/01/2019

Fecondazione dopo il 24/02/2019

Fecondazione dopo il 24/03/2019

Ricordiamo agli allevatori che le domande d'iscrizione devono pervenire all'Ufficio Centrale **tassativamente entro e non oltre TRENTA GIORNI** dalla data dell'asta tramite i controllori di zona; ciò per poter trasmettere in tempi utili gli elenchi dei soggetti iscritti alle rispettive ASL di competenza.

Gli allevatori che iscriveranno soggetti in ritardo per cause motivate, dovranno mettere in contatto personalmente la propria ASL per il rilascio dei necessari certificati sanitari.

Si ricorda inoltre che la Federazione si riserva, in caso di problemi tecnico-organizzativi, di escludere o spostare parte dei soggetti ad aste successive dandone comunicazione agli interessati quindici giorni prima dell'Asta.



Consorzio Agrario
di Bolzano Soc. Coop.



Nuovo trattore New Holland T3F



**Trattore compatto e basso
adatto ai vostri vigneti**

- Motore FPT (FIAT POWERTRAIN TECHNOLOGIES) 3 cilindri, sistema di iniezione COMMON RAIL da 55, 65 e 75 cv
- Cambio meccanico 12AV + 12 RM con inversore sincronizzato al volante
- Doppia trazione e bloccaggio differenziale ad inserimento/disinserimento elettroidraulico
- Presa di potenza servoassistita 540/750 gpm e sincronizzata su tutte le marce
- Impianto idraulico con radiatore olio con 2 o 3 distributori
- Sollevatore posteriore con capacità di sollevamento pari a 2.277 kg
- Dischi posteriori da 20" o 24"
- Tutte le leve poste in posizione estremamente ergonomica

A partire da € 21.000,00 + IVA



Consorzio Agrario
di Bolzano Soc. Coop.

Per informazioni:

Ufficio macchine - Via della Cooperazione, 37 - Mattarello (TN)
Tel. 0461.945988 oppure 335.5269985 - e-mail: trento@ca.bz.it

I nostri rappresentanti:

Val di Non e di Sole: Franco Micheli, cell. 335 7798411

Rotaliana e Val di Cembra: Enrico Messmer, cell. 368 268162

Valsugana-Primiero: Perozzo & Girardelli, tel. 0461752131, cell. 335 5740243

Vallagarina, Val di Gresta, Valli del Sarca: Andrea Zenatti, cell. 335 1045393

Val di Fiemme e Fassa: Adelio Corradini, cell. 334 7402346

Giudicarie, Val Rendena, Valle del Chiese: Massimo Reich, cell. 335 5269985

Come ottenere un fieno di qualità

a cura di Mattia Fustini

Quando una pianta viene tagliata continua a respirare anche dopo lo sfalcio, finché il contenuto di acqua non scende sotto valori del 12-13%, oppure non viene messa in ambiente senza ossigeno (anaerobiosi). Durante questo tempo si consumano i principi nutritivi, zuccheri, proteine e fibre solubili, per questo **è necessario accelerare il più possibile** l'evaporazione dell'acqua, limitando il periodo di respirazione della pianta. Il processo che porta l'erba a diventare fieno raggiunge la sua completezza solo quando la sostanza secca è superiore all'88%. Abbinare il condizionamento allo sfalcio e la rapida essiccazione, permette di ottimizzare i tempi di evaporazione dell'umidità.

Abbatere il rischio muffe

Nelle fasi di stoccaggio del fieno se ci troviamo in condizioni di eccessiva umidità residua, la pianta è esposta all'attacco di batteri, lieviti e muffe che trovano un ambiente ideale per la loro crescita. Particolare attenzione deve essere posta per evitare il contatto delle attrezzature di lavoro con il terreno (barra falciante, girello e andanatore) al fine di ridurre le contaminazioni del foraggio con terra e sassi. Con la terra vengono veicolate le spore dei clostridi normalmente presenti nel terreno, che possono procurare problemi sanitari agli animali, contaminare il latte e compromettere la qualità dei formaggi.

Essiccatoio e aumento della digeribilità

La digeribilità della fibra è inversamente proporzionale all'età della pianta: più viene ritardato lo sfalcio meno valore nutrizionale avrà il foraggio. Normalmente per l'essiccazione in campo si tende a ritardare la raccolta perché la pianta incrementa il tenore di sostanza secca, riducendo la quantità di acqua da far evaporare. Senza un essiccatoio è molto difficile poter conservare un fieno da una pianta sfalciata giovane perché il tasso di respirazione dei suoi tessuti sarà molto accelerato e con esso il rischio di una rapida perdita di sostanze nutritive. La fienagione in due tempi permette di ridurre le probabilità di esposizione alla pioggia, fattore di rischio per il dilavamento e la perdita dei carboidrati solubili.

L'imbrunimento del fieno (cosiddetto "fieno tabaccato") è il segnale che zuccheri ed aminoacidi hanno reagito tra loro a causa dell'umidità elevata, diventando completamente indigeribili (reazione di Maillard). Poter raccogliere un prodotto giovane, completando l'essiccazione dopo la raccolta, permette di massimizzare la presenza di nutrienti digeribili e incrementare significativamente il valore del foraggio.

Attrezzatura di raccolta

Per migliorare la fienagione va prestata attenzione a tutte le fasi di lavorazione. In particolare, l'arieggiamento del foraggio deve avvenire, in caso di primo sfalcio, 6-8 ore dopo il taglio; può invece essere anticipato



nei tagli successivi. Per ridurre l'imbrattamento e la perdita di foglie durante la ranghinatura sono disponibili attrezzature che non trascinano il foraggio, ma lo sollevano e lo ridepositano sul terreno. Le perdite di raccolta avvengono soprattutto nelle leguminose (fino al 35% della sostanza secca), perché hanno un picciolo sottile; nelle graminacee la foglia è più resistente perché inguainata al fusto (perdite tra il 5-15%). L'andanatura, al pari del taglio, non deve raccogliere terra e deve preparare un'andana regolare, presupposto per avere balle ben bilanciate tra lato destro e sinistro e una raccolta uniforme e precisa.

Balloni di fieno

È importante valutare l'umidità residua del foraggio al momento dell'imballatura per decidere che grado di compressione adottare: più il fieno è asciutto, più intensa può essere la compressione. Nel caso il fieno abbia umidità maggiore del 15% i balloni dovranno essere più leggeri e mantenuti separati tra loro nel magazzino, meglio se sollevati da terra, ritardando le operazioni di accatastamento finché l'umidità residua non sia stata liberata.

Fieno-silo

Anche per la produzione di fieno-silo, sia esso conservato in balloni fasciati o in trincea, è fondamentale il preappassimento in campo. Raggiungere elevati tenori di sostanza secca (oltre il 50-60%), permette di ridurre la produzione di acidi di fermentazione e di azoto ammoniacale, eliminando completamente l'acido butirrico. Questo risultato si può ottenere a patto di comprimere bene il prodotto, in modo da eliminare l'aria presente. Per i balloni fasciati è importante scegliere pellicole di qualità e realizzare 6 strati, avendo cura di posizionare i balloni sempre sul lato piano e mai su quello curvo per non comprometterne la conservazione. Nelle trincee sopra al telo va posizionato un peso di almeno 150 kg per metro quadro (circa 10 cm di ghiaia, terra, sabbia o utilizzo di mattonelle). Un fieno-silo molto secco permette di mantenere alto il livello di zuccheri, che non vengono bruciati nella fermentazione e quindi conferiscono un valore nutritivo maggiore al foraggio.

Perdite per pioggia

Le perdite per dilavamento dovute alle piogge dipendono dall'intensità dei fenomeni meteorici e dal tenore di umidità della pianta. Ad esempio, 20-30 mm di pioggia causano una perdita dell'1% della sostanza secca se il foraggio è appena stato sfalciato, mentre si può arrivare al 40% quando questo è quasi secco.

Concludendo

L'obiettivo della fienagione è quello di preservare il più possibile gli elementi nutritivi presenti nell'erba e garantire un alimento salubre per gli animali. Essiccazione e raccolta del fieno sono due aspetti fondamentali che possono determinare enormi differenze quantitative e qualitative.

Per ottenere buone performance, garantire il benessere e la salute degli animali è necessario che la razione si basi su foraggi di elevata qualità.



GRADUATORIA DI MERITO DEGLI ALLEVAMENTI PER KG DI PROTEINE

P.O. N.	COGNOME-NOME-LOCALITA'	Vacche Presenti N.	PRODUZIONI			Mungitu Effettiva GG.	ETA'		Periodo Parto GG.	Insemi- nazioni N.
			Latte KG.	Grasso %	Proteine KG.		AL PARTO A M			
2 Mungiture										
Bruna										
1	AZIENDA AGRICOLA AL CASTELLO * FONDO *	38	11.420	4,27	428	322	4	1	176	2,7
	(A: 91% B: 31% C: 21% D: 163GG. E: 159GG.)									
2	ROSATI LORENZO * ROMENO *	23	11.038	3,83	427	317	4	3	202	2,7
	(A: 88% B: 27% C: 12% D: 153GG. E: 200GG.)									
3	IANES PAOLO * CASTELFONDO *	28	11.349	3,9	409	310	4	8	210	3,5
	(A: 87% B: 20% C: 38% D: 224GG. E: 137GG.)									
4	TRETTEL SAVERIO * TESERO *	7	10.617	4	408	333	5	5	175	1,8
	(A: 92% B: 14% C: 0% D: 298GG. E: 0GG.)									
5	VETTORI MARCO * MORI *	33	10.139	4,09	394	329	4	0	186	2,4
	(A: 91% B: 38% C: 38% D: 179GG. E: 131GG.)									
6	ZUCAL ENRICO E MARCO SSA * ROMENO *	62	10.144	4,43	389	316	4	5	146	2,3
	(A: 89% B: 26% C: 30% D: 231GG. E: 126GG.)									
7	TORRESANI CRISTIAN * RUMO * LANZA	24	10.628	3,54	387	305	4	4	134	2,2
	(A: 86% B: 33% C: 27% D: 202GG. E: 133GG.)									
8	BENDETTI LORENZO * MALE' *	23	10.137	3,88	385	323	5	7	151	2,2
	(A: 90% B: 34% C: 21% D: 256GG. E: 74GG.)									
9	ZUCOL ENRICO * SARNONICO *	15	10.215	4,52	376	273	4	4	112	1,7
	(A: 82% B: 71% C: 12% D: 204GG. E: 162GG.)									
10	ABRAM MICHELE * RONZONE *	5	10.117	4,41	372	296	4	4	146	1,8
	(A: 86% B: 33% C: 44% D: 180GG. E: 96GG.)									
11	SANDRI CARLO * VILLA AGNEDO *	32	10.210	4,36	372	307	5	0	151	2,1
	(A: 87% B: 31% C: 11% D: 265GG. E: 199GG.)									
12	AZ. AGR. MASO PLAZ di Anselmi Stefano e	25	10.273	4,64	372	309	5	3	144	2,6
	(A: 86% B: 14% C: 14% D: 97GG. E: 197GG.)									
13	SOC. AGR. SEMPL. GENZIANELLA * ROMENO	25	10.150	4,14	368	308	3	10	122	2,5
	(A: 84% B: 24% C: 32% D: 161GG. E: 95GG.)									
14	MASO STIVO SOCIETA' SEMPLICE AGRICOLA	28	9.670	3,58	362	307	4	11	162	2,0
	(A: 88% B: 32% C: 18% D: 242GG. E: 169GG.)									
15	AZ.AGR. LE GIARE SOC.SEMP.AGR. *	14	9.038	3,28	359	301	4	3	229	3,3
	(A: 88% B: 39% C: 39% D: 219GG. E: 126GG.)									
16	BONOMI DANIELE * TENNO * VILLE DEL	60	9.392	5	357	301	4	5	158	2,8
	(A: 86% B: 34% C: 18% D: 194GG. E: 130GG.)									
17	ORADINI CRISTIAN * LEDRO *	15	9.961	4,35	357	305	3	11	122	2,1
	(A: 89% B: 53% C: 50% D: 176GG. E: 94GG.)									
18	AZ.AGR.COVI MIRCO E FAUSTINO S.S.A *	10	8.979	3,33	356	299	4	1	200	2,9
	(A: 89% B: 33% C: 33% D: 256GG. E: 193GG.)									
19	BERTOLDI LORENZO * LAVARONE *	6	9.648	4,39	355	285	3	8	123	2,2
	(A: 81% B: 20% C: 40% D: 179GG. E: 60GG.)									
20	AZ.AGR. LA NEGRITELLA DEFRANCESCO	22	9.480	4,3	349	304	3	6	142	2,2
	(A: 87% B: 35% C: 45% D: 202GG. E: 188GG.)									

A: % Giorni mungitura - B: % Capi entrati - C: % Capi usciti - D: Giorni mungitura capi entrati - E: Giorni mungitura capi usciti.

GRADUATORIA DI MERITO DEGLI ALLEVAMENTI PER KG DI PROTEINE

N. Ord.	COGNOME-NOME-LOCALITA'	Vacche Presenti N.	PRODUZIONI			Mungitu Effettiva GG.	ETA' AL PARTO		Periodo Parto GG.	Inseminazioni N.
			Latte KG.	Grasso %	Proteine KG.		A	M		
21	SCHWARZ GIUSEPPE E LORENZA S.S.A. *	11	9.284	3,78	348	305	4	8	187	2,5
	(A: 85% B: 25% C: 8% D: 260GG. E: 88GG.)									
22	AZ. AGR. LA TORBA DI BRONZINI SIMONE *	11	9.066	3,95	345	297	3	9	110	2,2
	(A: 86% B: 40% C: 27% D: 173GG. E: 168GG.)									
23	SHELFI GIORGIO * BRENTONICO *	27	8.937	4,07	337	297	4	7	129	1,7
	(A: 86% B: 34% C: 29% D: 202GG. E: 207GG.)									
24	AZ. AGR. TENNI CLAUDIO E VALORZ NADIA	16	8.836	3,94	334	296	4	10	200	4,9
	(A: 84% B: 16% C: 36% D: 102GG. E: 197GG.)									
25	VANZO GIANBATTISTA * MOENA *	22	9.012	3,76	334	327	4	7	118	1,3
	(A: 92% B: 24% C: 42% D: 158GG. E: 99GG.)									
26	SOCIETA' AGRICOLA FALDA DI FERRARI	29	8.999	3,99	333	318	4	5	166	2,7
	(A: 90% B: 36% C: 26% D: 244GG. E: 228GG.)									
27	CAZZUFFI PAOLO * PEIO * COGOLO	46	8.784	4,3	330	305	5	8	204	1,9
	(A: 83% B: 19% C: 19% D: 235GG. E: 122GG.)									
28	MEZZENA STEFANO * MONCLASSICO *	43	9.083	4,37	330	302	4	9	189	2,5
	(A: 84% B: 22% C: 26% D: 132GG. E: 179GG.)									
29	PIZZINI RICCARDO * CONDINO *	17	9.140	3,32	330	310	4	1	156	3,3
	(A: 87% B: 18% C: 23% D: 139GG. E: 66GG.)									
30	COVI MATTIA * FONDO *	33	9.055	4,33	329	299	3	11	128	2,0
	(A: 86% B: 37% C: 33% D: 211GG. E: 162GG.)									
Frisona Italiana										
1	IANES PAOLO * CASTELFONDO *	6	13.551	3,95	463	331	3	10	192	3,5
	(A: 88% B: 44% C: 33% D: 313GG. E: 76GG.)									
2	SALVETTI TULLIO * AVIO * SABBIONARA	76	12.924	3,84	451	334	3	2	165	2,3
	(A: 93% B: 34% C: 34% D: 204GG. E: 162GG.)									
3	S.A.S PALLAORO FERRUCCIO & C. *	27	12.483	4,18	440	319	3	7	179	1,7
	(A: 91% B: 36% C: 39% D: 175GG. E: 157GG.)									
4	SANDRI CARLO * VILLA AGNEDO *	29	11.985	4	416	306	4	8	148	1,7
	(A: 86% B: 15% C: 28% D: 154GG. E: 99GG.)									
5	ABRAM MICHELE * RONZONE *	38	12.128	3,77	407	304	3	11	131	2,0
	(A: 87% B: 28% C: 24% D: 181GG. E: 180GG.)									
6	AZIENDA AGRICOLA AL CASTELLO * FONDO *	16	11.660	4,26	406	329	3	3	190	2,8
	(A: 92% B: 38% C: 33% D: 258GG. E: 109GG.)									
7	ZUCOL ENRICO * SARNONICO *	13	11.699	4,42	403	272	4	9	146	2,2
	(A: 78% B: 47% C: 13% D: 105GG. E: 69GG.)									
8	BONOMI DANIELE * TENNO * VILLE DEL	37	11.776	4,57	398	310	3	6	167	3,2
	(A: 87% B: 24% C: 24% D: 210GG. E: 107GG.)									
9	AZ.AGR.COVI MIRCO E FAUSTINO S.S.A *	6	10.636	3,13	397	325	3	4	188	2,4
	(A: 91% B: 33% C: 0% D: 275GG. E: 0GG.)									
10	TORRESANI CRISTIAN * RUMO * LANZA	13	11.892	3,28	395	317	4	0	143	2,3
	(A: 88% B: 29% C: 24% D: 214GG. E: 239GG.)									

A: % Giorni mungitura - B: % Capi entrati - C: % Capi usciti - D: Giorni mungitura capi entrati - E: Giorni mungitura capi usciti.

GRADUATORIA DI MERITO DEGLI ALLEVAMENTI PER KG DI PROTEINE

P.O.	N.	COGNOME-NOME-LOCALITA'	Vacche Presenti N.	PRODUZIONI			Mungitu Effettiva GG.	ETA'		Periodo Parto GG.	Insemi- nazioni N.
				Latte KG.	Grasso %	Proteine KG.		AL PARTO A M			
11		FEDEL VALENTINA * BASELGA DI PINE' *	32	12.161	4,56	393	296	3	6	98	1,5
		(A: 88% B: 63% C: 46% D: 167GG. E: 163GG.)									
12		ORADINI CRISTIAN * LEDRO *	5	12.171	4,17	390	313	3	2	113	2,1
		(A: 89% B: 44% C: 44% D: 287GG. E: 152GG.)									
13		AZIENDA AGRICOLA SAN GIULIANO *	225	11.429	4,66	387	316	3	8	126	2,2
		(A: 89% B: 36% C: 25% D: 178GG. E: 148GG.)									
14		VENTUFARM SOCIETA AGRICOLA SEMPLICE	70	11.051	4,6	383	317	3	7	149	2,3
		(A: 89% B: 33% C: 38% D: 139GG. E: 119GG.)									
15		MASOCCO MAURIZIO * CAVALESE *	29	11.241	4,52	380	313	3	8	154	2,3
		(A: 87% B: 41% C: 26% D: 102GG. E: 135GG.)									
16		ZAMBONIN BRUNO * SARNONICO *	5	10.308	3,97	379	314	5	4	227	1,9
		(A: 89% B: 0% C: 44% D: 0GG. E: 225GG.)									
17		S.A.S LA PASSA di fustini D. e F. * BLEGGIO	55	11.571	4,78	379	304	4	0	150	3,0
		(A: 87% B: 30% C: 25% D: 224GG. E: 179GG.)									
18		GRAZIADEI CARLO DI GRAZIADEI GIANLUCA	75	10.918	3,95	373	302	3	7	124	2,1
		(A: 86% B: 27% C: 34% D: 216GG. E: 143GG.)									
19		GRAZIADEI ALBERTO * CALAVINO *	16	10.771	4,22	371	313	3	10	136	1,5
		(A: 88% B: 41% C: 27% D: 172GG. E: 83GG.)									
20		SANDRI ELVIS * VILLA AGNEDO *	48	11.017	3,93	368	304	3	9	145	2,2
		(A: 89% B: 61% C: 33% D: 157GG. E: 189GG.)									

Pezzata Rossa Italiana

1		IANES PAOLO * CASTELFONDO *	5	10.919	3,61	370	292	3	9	127	2,8
		(A: 81% B: 56% C: 44% D: 178GG. E: 125GG.)									
2		ROSATI LORENZO * ROMENO *	9	9.806	4	369	317	4	5	146	2,1
		(A: 88% B: 31% C: 31% D: 164GG. E: 76GG.)									
3		ZAMBONIN BRUNO * SARNONICO *	11	10.467	3,64	367	310	5	6	219	1,4
		(A: 89% B: 29% C: 21% D: 182GG. E: 207GG.)									
4		ZANONI OSCAR * LEVICO TERME *	42	10.482	4,77	352	294	4	6	113	1,1
		(A: 84% B: 40% C: 58% D: 168GG. E: 149GG.)									
5		AZ. AGR. MASO CHEMELA S.S. * CAVALESE *	15	10.053	4,33	330	284	4	6	112	1,9
		(A: 83% B: 50% C: 6% D: 283GG. E: 198GG.)									
6		LEONARDI RICCARDO * CIVEZZANO *	9	8.810	4,22	329	310	4	10	103	1,8
		(A: 87% B: 23% C: 31% D: 233GG. E: 112GG.)									
7		CORAZZA GIANPAOLO * BREZ *	6	9.183	4,16	325	299	4	4	119	1,5
		(A: 82% B: 33% C: 0% D: 218GG. E: 0GG.)									
8		MARINELLI LUCIO * MALE' *	6	9.729	3,82	325	324	4	9	100	1,7
		(A: 90% B: 14% C: 14% D: 16GG. E: 183GG.)									
9		SAS MASO SCHNEIDER dei f.lli VARESCO *	8	9.032	4,13	320	301	4	11	108	1,8
		(A: 80% B: 20% C: 20% D: 254GG. E: 160GG.)									
10		BOSIN ANTONIO * PREDAZZO *	33	9.136	4,19	318	314	5	9	148	2,3
		(A: 87% B: 14% C: 11% D: 222GG. E: 94GG.)									

A: % Giorni mungitura - B: % Capi entrati - C: % Capi usciti - D: Giorni mungitura capi entrati - E: Giorni mungitura capi usciti.

Bollettino dei controlli della produttività del latte - Anno 2018

BOVINI

TN Cod. Prov. 18

Trentino Alto Adige



AUTOTRASPORTI
Fratelli RIGOTTI
SNC

**commercio foraggio • cereali
legna • pellet**

Loc. Interporto - Trento - Via Innsbruck, 31
Tel. 0461 950969 • Cell. 348 7120112 • 348 7120114 • 348 9382056
info@fratellirigotti.it - www.fratellirigotti.it



GRADUATORIA DI MERITO DEGLI ALLEVAMENTI PER KG DI PROTEINE

P.O. N.	COGNOME-NOME-LOCALITA'	Vacche Presenti N.	PRODUZIONI			Mungitu Effettiva GG.	ETA'		Periodo Parto GG.	Insemi- nazioni N.
			Latte KG.	Grasso %	Proteine KG.		A	M		
11	MORANDINI FRANCO * PREDAZZO *	33	9.032	3,55	311	297	5	5	110	2,1
	(A: 82% B: 35% C: 28% D: 156GG. E: 140GG.)									
12	ZOMER ALESSIO * ALA *	5	8.918	3,6	310	306	4	8	104	2,1
	(A: 81% B: 0% C: 17% D: 0GG. E: 75GG.)									
13	BOSIN VALENTINO * PREDAZZO *	44	8.656	3,78	308	303	5	3	124	1,5
	(A: 85% B: 22% C: 12% D: 245GG. E: 134GG.)									
14	DELLAFIOR GIACOMO * CAVALESE *	5	8.724	4,02	305	283	6	4	198	3,3
	(A: 81% B: 20% C: 0% D: 324GG. E: 0GG.)									
15	FURLAN RITA PIA * TORCEGNO *	15	7.979	4,17	302	309	4	9	164	1,5
	(A: 88% B: 31% C: 6% D: 237GG. E: 256GG.)									
16	WIESER KURT * VIGO DI FASSA *	17	8.921	3,79	302	305	4	9	128	1,2
	(A: 85% B: 12% C: 35% D: 309GG. E: 68GG.)									
17	RASOM FILIPPO SOC. SEMPL. AGR. * VIGO DI	18	8.489	3,68	298	294	5	4	81	1,5
	(A: 83% B: 33% C: 25% D: 195GG. E: 122GG.)									
18	AZ. AGRICOLA WEISS S.S.A * VIGO DI FASSA	17	8.953	3,71	297	314	5	4	98	1,3
	(A: 85% B: 22% C: 26% D: 129GG. E: 130GG.)									
19	MASO LENA di Dellagiacoma Fabio e figli s.s.a.	22	8.571	3,96	296	271	4	7	84	1,5
	(A: 77% B: 21% C: 21% D: 182GG. E: 88GG.)									
20	VANZO GIANBATTISTA * MOENA *	6	8.292	3,68	294	313	4	2	87	1,0
	(A: 87% B: 13% C: 25% D: 238GG. E: 25GG.)									
Rendena										
1	MASE' FLAVIO * STREMBO *	23	6.669	3,44	229	300	5	2	129	1,5
	(A: 85% B: 18% C: 18% D: 324GG. E: 95GG.)									
2	SARTORI DANIELE * CADERZONE *	18	6.413	3,93	216	286	4	5	95	1,4
	(A: 83% B: 45% C: 10% D: 280GG. E: 105GG.)									
3	MAFFEI FABIO * PINZOLO *	98	5.910	3,66	215	287	5	4	149	1,5
	(A: 82% B: 25% C: 9% D: 303GG. E: 110GG.)									
4	MATURI FULVIO * PINZOLO *	7	6.267	3,1	215	311	5	2	108	1,6
	(A: 87% B: 33% C: 22% D: 284GG. E: 139GG.)									
5	ARTINI RINO * ZUCLO *	44	6.365	3,61	214	302	5	5	121	1,8
	(A: 86% B: 18% C: 23% D: 219GG. E: 178GG.)									
6	POVINELLI MAURO * CARISOLO *	26	6.546	3,49	213	277	4	7	114	1,8
	(A: 76% B: 21% C: 7% D: 232GG. E: 52GG.)									
7	POLLA MAURIZIO * CADERZONE *	88	6.420	3,6	206	300	5	3	128	2,0
	(A: 84% B: 26% C: 15% D: 244GG. E: 132GG.)									
8	APPOLLONI FLAVIO * DORSINO *	11	5.879	3,41	205	306	5	2	114	2,1
	(A: 86% B: 32% C: 50% D: 263GG. E: 73GG.)									
9	MISSERONI FRANCO * RABBI *	12	5.736	3,66	199	311	5	9	142	2,2
	(A: 84% B: 0% C: 20% D: 0GG. E: 176GG.)									
10	POLLA MAURO * CADERZONE *	58	5.858	3,93	197	300	5	3	138	1,8
	(A: 84% B: 17% C: 16% D: 284GG. E: 112GG.)									

A: % Giorni mungitura - B: % Capi entrati - C: % Capi usciti - D: Giorni mungitura capi entrati - E: Giorni mungitura capi usciti.

GRADUATORIA DI MERITO DEGLI ALLEVAMENTI PER KG DI PROTEINE

N. Ord.	COGNOME-NOME-LOCALITA'	Vacche Presenti N.	PRODUZIONI			Mungitu Effettiva GG.	ETA' AL PARTO		Periodo Parto GG.	Inseminazioni N.
			Latte KG.	Grasso %	Proteine KG.		A	M		
Grigio Alpina										
1	ZAL DI DAGOSTIN EMANUELE S.S. AGRICOLA	36	7.061	3,79	246	300	5	8	109	1,5
	(A: 84% B: 26% C: 14% D: 289GG. E: 223GG.)									
2	GIOVANNINI ANDREA * BASELGA DI PINE' *	24	6.595	3,71	239	282	4	11	97	1,4
	(A: 80% B: 35% C: 23% D: 170GG. E: 116GG.)									
3	AVI EMIL * SANT'ORSOLA TERME *	6	6.188	3,85	219	276	6	4	98	1,3
	(A: 81% B: 27% C: 45% D: 89GG. E: 136GG.)									
4	FLAIM WOLFGANG * REVO' *	6	6.663	3,92	217	295	4	7	104	1,3
	(A: 79% B: 43% C: 14% D: 233GG. E: 87GG.)									
5	PAOLI ROBERTO * FRASSILONGO * ROVEDA	11	5.618	3,74	206	266	7	1	134	1,5
	(A: 78% B: 36% C: 21% D: 277GG. E: 130GG.)									
6	CAMPESTRIN EUGENIO * TORCEGNO *	10	5.801	3,71	205	303	5	5	97	1,1
	(A: 83% B: 14% C: 29% D: 266GG. E: 114GG.)									
7	VAIA LUIGINO * CAVALESE *	5	5.645	3,91	203	272	5	11	110	1,5
	(A: 79% B: 50% C: 17% D: 198GG. E: 231GG.)									
8	DEPAUL STEFAN * MAZZIN *	14	6.049	3,64	203	285	5	4	132	2,1
	(A: 81% B: 33% C: 22% D: 272GG. E: 160GG.)									
9	GIACOMUZZI MARCO * CAVALESE *	21	5.582	3,49	195	281	4	9	90	1,7
	(A: 82% B: 29% C: 25% D: 136GG. E: 179GG.)									
10	GANARINI MARIA GRAZIA * CAVALESE *	5	5.493	3,6	192	298	5	0	98	1,2
	(A: 85% B: 50% C: 38% D: 226GG. E: 127GG.)									

dall'esperienza
e la saggezza di
TERAZZI GIULIANO



dalla tenacia
e la passione di
TERAZZI MARCO

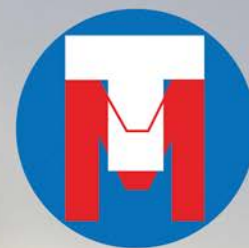

I MIGLIORI PRODOTTI PER I MIGLIORI ALLEVAMENTI

Si soddisfano le esigenze degli allevatori commercializzando da due generazioni

Paglia
Naturale
Trinciata
Disidratata
In pellet

Foraggi
Naturale
Fieno prodotto in zone di alta qualità
Medica: bio ed in balloni fasciati

Mais Ceroso
Fresco
In balloni fasciati

Ferrara
via ca' tonda 56
0532 754465
336 565655

www.pagliafieno.com

Grazie papà

GRADUATORIA DI MERITO DEGLI ALLEVAMENTI PER KG DI PROTEINE

N. Ord.	COGNOME-NOME-LOCALITA'	Vacche Presenti N.	PRODUZIONI			Mungitu Effettiva GG.	ETA'		Periodo Parto GG.	Inseminazioni N.
			Latte KG.	Grasso %	Proteine KG.		AL PARTO A	M		
Robot										
Bruna										
1	ZENDRI FRANCESCO * LEDRO *	25	11.143	3,79	411	309	4	1	162	3,1
	(A: 88% B: 39% C: 24% D: 227GG. E: 98GG.)									
2	S.S.A. LENZI GIACOMO E FIGLI * SAMONE *	21	10.460	3,96	355	316	4	8	201	3,2
	(A: 88% B: 26% C: 9% D: 229GG. E: 73GG.)									
3	ZAPPINI FEDELE * MALE' *	6	9.480	3,95	344	281	6	3	159	2,5
	(A: 78% B: 0% C: 33% D: 0GG. E: 207GG.)									
Frisona Italiana										
1	ZENDRI FRANCESCO * LEDRO *	9	12.654	3,52	424	302	4	2	179	3,9
	(A: 88% B: 58% C: 25% D: 238GG. E: 120GG.)									
2	S.S.A. LENZI GIACOMO E FIGLI * SAMONE *	34	11.348	3,78	382	311	3	9	168	2,8
	(A: 87% B: 29% C: 17% D: 221GG. E: 104GG.)									
3	AZ.AGR.SANDRI OSCAR E FIGLI soc.agricola	85	10.850	3,84	361	295	4	1	147	2,5
	(A: 85% B: 27% C: 35% D: 179GG. E: 148GG.)									
4	ZAPPINI PAOLO * MALE' *	19	10.887	3,63	361	294	4	2	149	2,2
	(A: 84% B: 69% C: 27% D: 183GG. E: 102GG.)									
5	ZAPPINI FEDELE * MALE' *	27	10.189	3,69	336	282	4	8	159	2,4
	(A: 82% B: 26% C: 36% D: 198GG. E: 114GG.)									
6	MAZZUCCHI GIORGIO * RONZO CHIENIS *	7	7.532	4,27	269	308	4	2	184	1,9
	(A: 87% B: 10% C: 30% D: 288GG. E: 184GG.)									
7	PEDROTTI MICHELE * DAMBEL *	7	7.235	4,12	259	280	3	4	145	1,4
	(A: 88% B: 100% C: 53% D: 192GG. E: 168GG.)									
Pezzata Rossa Italiana										
1	GIACOMELLI SABRINA * PREDAZZO *	12	6.555	3,55	220	280	5	2	153	1,0
	(A: 82% B: 76% C: 29% D: 202GG. E: 116GG.)									
2	MAZZUCCHI GIORGIO * RONZO CHIENIS *	15	5.658	4,16	203	287	4	1	94	1,3
	(A: 84% B: 41% C: 32% D: 161GG. E: 145GG.)									

A: % Giorni mungitura - B: % Capi entrati - C: % Capi usciti - D: Giorni mungitura capi entrati - E: Giorni mungitura capi usciti.

PROTEZIONE PREMIUM PER IL RACCOLTO

BEIKIRCHER GRÜNLAND

ECOPLUS

- Pellicola di nuova generazione con prestazioni più elevate
- Prodotto di alta qualità ed elevata resistenza
- Ridotto costo per balla grazie alla lunghezza extra del rotolo: +10% di vantaggio sul prezzo.



Avvolgi fino a 60 balle per pallet in più grazie al 10% di film in più sul rotolo

SUPERGRASS

- Foglio avvolgente di alta qualità con tecnologia ultra-resistente per condizioni di lavoro estreme
- Ideale per l'uso in macchine confezionatrici ad alta velocità per balle quadrate, dense o particolarmente pesanti o con elevato contenuto di sostanza secca



COLORE: Verde
LARGHEZZA: 750 mm
SPESSORE: 25 Mikron (μ)

- ✓ elevata resistenza agli strappi
- ✓ molto elastico

BALETITE

Innovativo film a 5 strati progettato per migliorare il processo di insilamento e proteggere il contenuto delle balle

- fasciatura più aderente delle balle per favorire il processo di conservazione del foraggio
- Crea una barriera di ossigeno aggiuntiva prevenendo la perdita di sostanze nutritive
- Superficie liscia di facile apertura
- Ecocompatibile e riciclabile al 100% - può essere riciclato unitamente al film per foraggio
- Balle più solide e rischi di danneggiamento ridotti



COLORE: Verde
LARGHEZZA: 750 mm
SPESSORE: 13 o 16 Mikron (μ)

SILOTITE L'originale con tecnologia a 5 strati

- Adatto a balle rotonde o quadrate e per silaggio di mais o fieno
- disponibile in due larghezze: 500mm e 750mm
- alta resistenza alle forature
- più resistente ai raggi UV (12 mesi)
- adatto a tutte le condizioni climatiche e di temperatura
- disponibile nei colori bianco, nero, verde scuro ed eco verde



AGRITURA STRETCH-PREMIUM



- efficiente
- economico
- Colore: bianco
- Larghezza: 500 mm
- Lunghezza: 1800 m

QUALITÀ TOP AL GIUSTO PREZZO



Acquista in anticipo e risparmi! - Sconti per acquisto in bancali - 10% di film in più per lo stesso prezzo

SPECIALE CAMPANACCI PER BOVINI, OVINI E CAPRINI



Campane piatte

- Per pecore, agnelli e bovini
- In acciaio ottonato
- La peculiare forma della campana emette un suono piatto e sordo
- Collare non incluso



Campane tonde

- Per pecore, agnelli e bovini
- La loro forma rende il suono rotondo e sonoro
- Collare non incluso



Campane Gotthard

- In acciaio rivestito con lacca chiara
- Suono molto forte: grazie alla loro forma emettono un suono piatto e sordo udibile anche a grandi distanze
- Collare non incluso



Campane in ottone

- Per bovini, ovini e caprini
- In ottone, lunga durata
- Collare non incluso
- Disponibili in diverse misure



Collari ricamati per campanacci

- Larghezza del collare adattabile a ogni tipo di campanaccio
- Fatte a mano



Lana (BZ) Via Peter Anich, 9

Orari di apertura: Lun-Ven 07.00 - 19.00 **ORARIO CONTINUATO** - Sabato 8.00 - 12.00

AGENTI DI ZONA

Online shop:
agritura.com

Matteo Mengon
Federico Ventura
Mattia Giuliani

Cell.: 342 158 15 01
Cell.: 340 079 76 92
Cell.: 348 985 18 93

Val di Non e Sole, Valsugana, Vallagarina e Primiero
Val di Fiemme e Fassa
Giudicarie, Rendena, Val del Chiese, Val di Ledro,
Valle dei Laghi e Altopiano della Paganella

TORI RAZZA FRISONA - Top 50 Provati per PFT - Dati Aprile 2019

NOME	MATRICOLA	FIGLIE	ALL	RK	gPPT	LATTE	GRS %	Gr kg	PRT %	Pr kg	KCAS	TIPO	ICM	IAP	LONG	CELL	MST	FERT	BCS	FPT	MUNG	Padre	Nonno mat
HEUER BALISTO JENSON TV TL TY	DE000356761336	101	67	99	3903	1733	0.03	68	0.27	88	AB	1,84	1,98	2,45	109	101	97	102	95	108	104	Balisto	Epic
HOLBRA INSEME RODANAS TV TL TY	NL000884054393	1483	493	99	3735	1322	0.60	88	0.25	48	AA	2,55	3,24	3,21	109	110	108	104	102	103	91	Doorman	Snowman
BANDICOOT ET TV TL TY	DE000357411571	171	93	99	3663	632	0.03	54	0.22	69	AB	1,84	1,75	2,73	111	108	105	104	100	110	103	Balisto	Man-oman
KNS BRASILEIRO ET TV TL TY	DE000357640631	835	339	99	3568	1528	0.12	71	0.19	73	BB	1,84	1,13	2,45	111	106	102	102	100	106	106	Balisto	Epic
ALL NURE D. POISON TV TL TY CF	IT033990328450	317	191	99	3564	1029	0.16	56	0.25	61	AB	1,99	1,80	2,15	110	111	109	105	95	102	91	Doorman	Planet
MOLINO INSEME MANACOR TY	IT098990462400	73	50	99	3531	1224	0.17	65	0.17	60	AB	2,10	1,62	2,36	115	107	103	104	104	104	94	Platinum	Shottle
FELEGARA BALISTO HEINKES	IT034990816218	123	69	99	3527	661	0.38	66	0.32	56	BB	1,37	0,91	2,21	117	108	102	108	103	108	104	Balisto	Levi
SABBIONA ROYAL ROLDAN ET	IT098990488185	44	39	99	3499	1399	0.17	71	0.11	59	AB	1,28	2,10	0,89	113	109	106	106	91	101	106	Jacey	Robust
TAC-FARM FONTAINE ET TV TL TY	IT053990116241	475	199	99	3498	689	0.30	57	0.22	46	AB	2,93	2,48	3,40	110	112	113	104	102	100	95	Doorman	Snowman
MOLINO INSEME MURDOCH ET CD	IT098990462278	96	57	99	3494	-88	0.44	42	0.42	40	AA	2,03	2,82	2,60	113	110	107	109	106	103	105	Doorman	Man-oman
CERVI JF CORBAIN TV TL TY CD	IT019991156031	435	128	99	3381	1831	-0.16	51	0.06	69	AA	1,05	1,56	1,31	115	105	107	103	96	117	102	Supersire	Man-oman
SOUTHLAND INSEME DEL DONGO TL	NL000867362279	203	121	99	3372	1581	0.43	110	0.16	72	AA	1,07	1,55	1,16	101	103	106	102	101	103	104	Oak	Man-oman
INSEME B. MANCUSO RC TV TL TY	DE000121523374	55	46	99	3350	1579	0.06	67	0.08	62	AB	1,55	1,33	2,10	109	113	110	100	95	103	98	Boss	Snowman
RR ARSENAL ET TV TL TY	DE000357645318	114	72	99	3332	956	0.33	74	0.25	61	AB	0,91	1,75	2,27	107	104	104	104	101	102	100	Anton	Bookem
MARS INSEME CHAPEAU TV TL TY	NL000758944292	1560	555	99	3321	287	0.42	56	0.21	32	AA	2,23	2,24	5,23	115	106	110	108	98	99	107	Mogul	Time
WH INSEME RAISURI TV TL TY CD	NL000869707984	424	164	99	3304	696	0.30	60	0.19	44	AB	2,39	2,18	3,46	111	107	106	105	95	94	91	Doorman	Snowman
BEL BALISTO SERRANO ET	IT001990838293	106	70	99	3303	664	0.33	62	0.29	54	AB	1,87	1,89	2,97	110	108	100	99	92	101	101	Balisto	Shout
RZG DOORMAN JEDI ET TV TL TY	DE000666430672	204	118	99	3285	867	-0.04	29	0.14	45	BB	2,56	3,32	2,15	109	110	111	105	92	102	98	Doorman	Observer
INSEME BALISTO GUNMAN	NL000865199598	78	60	99	3268	1637	0.13	76	0.12	68	AB	1,29	1,41	1,53	110	104	102	99	90	100	102	Balisto	Shamrock
WEH INSEME JOFFRE TV TL TY	DE000356333282	343	156	99	3267	1470	0.12	68	0.18	69	AB	-0,07	0,37	0,43	115	107	107	104	97	105	102	Supersire	Bowser
GO-FARM EXPEDIA ET TV TL TY	IT019991136313	203	131	99	3227	1258	-0.13	34	0.00	41	AB	2,02	2,49	3,05	112	111	107	108	98	103	100	Jacey	Hill
GO-FARM ABYDOS TL	IT019991136366	194	87	99	3218	335	0.61	77	0.32	45	BB	1,52	1,38	1,85	113	103	101	109	103	112	105	Balisto	Epic
TRIONE INSEME ICARDI	IT058990268724	108	72	99	3192	1277	0.29	80	0.26	73	AB	1,23	0,75	1,24	103	101	100	103	96	101	104	Jacey	Planet
ALL MULINO INSEME FLINN ET TL	IT012990063014	69	44	99	3177	568	0.03	24	0.19	40	BB	2,30	2,93	3,20	110	108	110	106	97	99	99	Doorman	Goldwyn
AMIGHETTI ACADEMIC ET TL	IT017991436860	61	45	99	3164	223	0.42	54	0.22	32	AA	2,49	2,29	3,82	111	109	107	106	92	94	98	Doorman	Planet
DRAGSTER TV TL TY CF	DE000356127049	492	190	99	3135	985	0.20	58	0.14	48	AA	1,65	2,62	2,45	111	105	101	100	94	103	100	Mccutchen	Paul
ALL NURE EMOTICON ET	IT033990305886	191	117	99	3131	574	0.60	87	0.17	38	AB	1,26	2,82	0,25	115	102	105	107	106	99	101	Numero uno	Million
CERETTESE URIBE ET TL	IT001990714091	129	94	99	3124	1547	-0.17	44	0.02	54	AB	2,16	2,76	3,50	108	104	106	99	94	96	100	Femand	Toystory
ALL VEN IVERSON ET	IT020990921091	88	60	99	3123	1038	0.12	54	0.22	60	AA	1,36	1,77	-0,10	108	99	98	111	106	102	103	Judo	Planet
HOLBRA SANSIRE ET TV TL TY	NL000884054526	1245	319	99	3104	2174	0.03	85	-0.04	69	AA	0,93	0,64	2,27	112	104	103	95	102	105	102	Supersire	Snowman
ALL NURE JACEY SILKON TV TL TY	IT033990354556	106	72	99	3093	1792	-0.25	43	-0.02	59	AA	1,59	1,92	1,71	109	107	105	102	97	95	103	Jacey	Lauthofy
AMIGHETTI MOGUL AIMAN ET TL TY	IT017991263335	150	105	99	3092	1034	0.24	67	0.08	45	AB	2,53	2,31	3,63	111	103	103	99	98	103	104	Mogul	Gerard
HEIDENKIP. SELLECK TV TL TY CD	NL000762554942	852	291	99	3092	1266	-0.23	22	0.00	43	AB	1,43	3,13	0,26	120	102	99	110	101	104	110	Cashcoin	Gerard
WAGLIANA INSEME CLAY	IT004991349941	90	61	99	3081	857	0.06	38	0.23	54	BB	1,73	1,40	2,57	105	105	103	108	97	108	97	Doorman	Goldwyn
VILLA CURTA MCCUTCHEM HERNANDE	IT035990689479	280	114	99	3060	317	0.60	75	0.25	38	AB	2,32	2,57	3,99	107	105	106	98	102	102	107	Mccutchen	Iota
HOLBRA SANADOR TV TL TY	NL000884054425	131	65	98	3059	807	0.18	51	0.15	44	AA	2,40	2,32	3,38	107	110	109	98	95	103	94	Doorman	Snowman
BIANFRIE MCTN FREDDO TV TL TY	FR005027780295	471	154	98	3044	564	0.44	69	0.19	40	AA	1,43	2,26	1,98	109	107	109	104	98	102	105	Mccutchen	Niagra
MOLINO INSEME STENMARK ET	IT098990462363	66	44	98	3043	592	0.24	48	0.14	36	AA	1,61	2,47	2,06	110	106	102	110	104	107	109	Judo	Man-oman
TORRIONE INSEME ORTIZ ET	IT019991196859	76	54	98	3042	1050	0.14	57	0.12	48	AA	0,92	0,86	3,22	111	109	104	104	107	104	102	Jabir	Planet
BEPOP ET TV TL TY	DE000357181156	165	104	98	3040	531	0.63	88	0.29	50	BB	1,27	0,89	0,86	110	106	105	103	92	104	100	Balisto	Supersonic
GANDY UNO ATROS ET TL	IT020990854086	59	48	98	3019	1359	0.36	91	0.10	56	AA	1,66	2,07	0,64	109	100	106	99	90	96	107	Numero uno	Jardin
ALL NURE SECRETARIAT TV TL TY	IT03990287543	1034	335	98	3019	468	0.03	20	0.11	27	AB	2,39	3,44	3,40	114	104	105	109	96	104	109	Numero uno	Baxter
AMIGHETTI AMBASSADOR TL TY	IT017991135543	334	142	98	3017	213	0.66	78	0.25	35	AA	1,88	2,40	1,68	109	104	103	106	92	102	104	Femand	Shottle
ALBY EPIC ZOOM TV TL TY TD PF	IT024990377925	1754	542	98	2985	1440	0.07	61	0.03	51	BB	1,98	1,70	2,58	111	98	102	105	93	104	104	Epic	Niagra
CIRIO AGRICOLA COSMOGOLD GAP	IT061990507368	102	64	98	2976	1603	-0.10	50	0.14	70	AA	1,35	1,67	0,86	104	99	97	101	109	95	101	Ocosmopolitan	Goldday
ALL VEN ATTILA SPOON	IT020990783766	126	95	98	2975	1127	0.09	53	0.14	54	AB	1,76	1,95	2,53	105	101	102	103	105	100	100	Attila	Planet
K&L ST JUVENTUDE TV TL TY	NL00065924285	84	59	98	2967	1340	0.10	61	0.04	49	AB	1,45	1,66	2,32	110	105	105	102	108	96	100	Sargeant	Epic
ALL NURE UNO PLACEBO	IT033990347766	228	137	98	2966	740	0.35	66	0.15	41	AA	0,93	1,82	1,84	113	102	102	107	94	98	111	Numero uno	Planet
FELEGARA BALISTO HIDDINK ET TL	IT034990816198	143	56	98	2966	422	0.38	57	0.23	39	BB	1,13	1,06	2,23	116	107	107	105	98	112	106	Balisto	Levi
AMIGHETTI MAGNIFICO ET TV TL	IT017990915243	396	208	98	2966	-59	0.45	46	0.24	23	AB	1,93	2,65	2,87	109	106	105	113	100	101	99	Man-oman	Shottle



CONSORZIO "SUPERBROWN" di Bolzano e Trento

GIOVANI TORI GENOMICI

Superbrown JANKO		IT022990222365		Paillette: ROSA	
Cross	Jaguar x Solaris x Payssli x Moiado	Nato: 17/02/2018		K-Caseina: BB	
Madre	SARA	Punt.: 89/88	2° 3.04	275 gg	7059 kg 3.60% 251 kg 3.90% 274 kg
Nonna	GM SUSI	Punt.: 87/89	3° 4.08	305 gg	8832 kg 3.80% 333 kg 4.00% 350 kg

Superbrown SILK		IT014990150479		Paillette: TRASPARENTE	
Cross	Sinatra x Falk x Vigor x Nesta	Nato: 10/03/2018		K-Caseina: AB	
Madre	BODENGO SENDY ET	Punt.: 85/84	1° 2.00	305 gg	9228 kg 3.60% 329 kg 3.90% 357 kg
Nonna	BODENGO ISLA ARC	Punt.: 87/88	2° 3.01	305 gg	9967 kg 4.00% 396 kg 4.20% 423 kg

Superbrown CAFFE'		IT022990310936		Paillette: VIOLA	
Cross	Cadence x Verdi x Vasir x Rombo	Nato: 21/02/2018		K-Caseina: BB	
Madre	DB GIOIA	Punt.: 83/84	1° 2.00	305 gg	7706 kg 4.02% 310 kg 3.41% 263 kg
Nonna	DB GIULIA	Punt.: 88/87	2° 3.07	305 gg	9008 kg 5.20% 465 kg 3.50% 319 kg

Superbrown JERRY		IT021002272222		Paillette: TURCHESE	
Cross	Jerónimo x Solaris x Alibaba x Moiado	Nato: 14/11/2017		K-Caseina: AB	
Madre	BARBI	Punt.: 86/86	1° 2.06	305 gg	8401 kg 5.00% 423 kg 4.00% 339 kg
Nonna	BAMBI	Punt.: 84/84	3° 4.04	305 gg	9199 kg 5.20% 478 kg 4.00% 369 kg

Superbrown CORNER		IT022990304486		Paillette: GRIGIO	
Cross	Cadence x Alibaba x Moiado x Banker	Nato: 07/12/2017		K-Caseina: AB	
Madre	FIETTA	Punt.: 85/86	1° 2.09	305 gg	10883 kg 4.70% 511 kg 3.90% 419 kg
Nonna	FORTUNA	Punt.: 79/73	4° 5.06	305 gg	13211 kg 4.30% 571 kg 3.70% 488 kg

Superbrown FOCUS		IT025990097147		Paillette: ROSSO	
Cross	Falco x Proud x Alibaba x Moiado	Nato: 30/09/2017		K-Caseina: AB	
Madre	SG PROUD REGINE	Punt.: 84/86	3° 4.11	305 gg	10806 kg 4.20% 458 kg 4.00% 429 kg
Nonna	SG ALIBABA REAL	Punt.: 88/90	3° 4.02	305 gg	10946 kg 4.50% 488 kg 3.70% 407 kg

Superbrown TEVEZ		IT021002263900		Paillette: PISTACCHIO	
Cross	Tempation x Vivid x Zaster x Perfecta	Nato: 06/10/2017		K-Caseina: BB	
Madre	FANNI SMC	Punt.: 84/86	1° 2.07	305 gg	8827 kg 4.30% 380 kg 3.60% 315 kg
Nonna	FUCHSI	Punt.: 88/87	5° 6.06	305 gg	12920 kg 4.10% 527 kg 3.60% 464 kg

Superbrown FANTOM		IT022990267716		Paillette: TRASPARENTE	
Cross	Falco x Huray x Moiado x Vinzel	Nato: 29/05/2017		K-Caseina: BB	
Madre	DB DARIA	Punt.: 88/88	2° 3.03	305 gg	10937 kg 4.60% 501 kg 3.60% 397 kg
Nonna	MONZA	Punt.: 84/84	3° 4.11	305 gg	8817 kg 4.90% 432 kg 3.90% 341 kg

Meno rischi, più credito.

Cooperfidi facilita l'accesso al credito e fornisce garanzie ai suoi soci, che possono essere:

società cooperative trentine

aziende, consorzi, società, associazioni o enti agricoli con una sede operativa nella Provincia di Trento

Più contributi, più opportunità.

È ente di garanzia nella gestione delle domande e nell'erogazione di contributi della Provincia Autonoma di Trento.

Più Cooperfidi, più impresa.

Più credito, più sviluppo.

Può erogare finanziamenti diretti.

Più consulenza, più crescita.

Fornisce gratuitamente supporto qualificato, forte di un'impareggiabile conoscenza del territorio.

Più fondi, più scelta.

Offre vantaggi derivanti dall'utilizzo di Fondi come il Fondo Immobiliare finanziato dalla PAT.

La vita delle imprese è un labirinto intricato di opportunità e imprevisti. Cooperfidi è il partner affidabile e solido che sa affiancarle nei momenti cruciali e aiutarle a perseguire una crescita sana. • www.cooperfidi.it



Cooperfidi

PIÙ GARANZIE AL TUO PROGETTO



 **RIEPER**

MANGIMI DI QUALITÀ PER IL SUCCESSO DEI CLIENTI.

- 70 anni di consolidata esperienza
- Impegno costante nella produzione di mangimi di altissima qualità
- Analisi dei foraggi aziendali
- Vasta gamma di referenze per tutte le necessità aziendali
- Proposta della razione ottimale per le vostre esigenze
- Consulenza esperta nello sviluppare la razione ottimale per soddisfare ogni vostra esigenza

I VOSTRI CONSULENTI AGRARI:



Luca Zuccher
Cell: 347 96 800 60

Garda Trentino, Ala-Avio, Rovereto e Vallagarina, Folgaria, Alta Valsugana, Bassa Valsugana e Tesino, Valli del Primiero



Matteo Magnini
Cell: 348 43 535 75

Val di Sole, Val di Non Bassa, Val di Non Alta, Val Rendena, Valli Giudicarie, Andalo, Molveno, Val di Ledro, Proves, Lauregno



Alberto Aloisi
Cell: 336 26 09 51

Val di Fassa, Val di Fiemme, Cembra e Alta Anania