



L'allevatore *trentino*

Rivista della Federazione Provinciale Allevatori Trento

Anno XXXIV marzo-aprile 2013

2

Festa di primavera
Vacche da latte in malga
Meeting Pezzata Rossa
Nuovi dati tori Bruna e Frisona



Bimestrale - Sped. in A.P. - 70% - Poste Italiane SpA - Filiale di Trento

Sommario

Sommario

Festa di primavera.....	p. 3
Alpeggio delle vacche da latte	p. 23
Durnwalder e Pacher in visita ad Alpanseme	p. 27
Fiera di San Giuseppe	p. 28
Meeting della Pezzata Rossa.....	p. 30
Red Holstein... ovvero non basta essere bianche e rosse per essere Pezzate Rosse	p. 32
Tori razza Frisona - dati aprile 2013.....	p. 34
Tori razza Bruna - dati aprile 2013	p. 36
Consorzio "Superbrown" - Tori in prova di progenie	p. 39



Copertina: Il Punto Vendita della Federazione Allevatori
durante la Festa di Primavera (foto G. Frisanco)

Direttore responsabile:
Claudio Valorz

Comitato di redazione:

Claudio Valorz, Giovanni Frisanco, Massimo Gentili, Walter Nicoletti

Direzione - Redazione - Amministrazione - Pubblicità:

38121 Trento - Via delle Bettine, 40 - Tel. 0461 432111 - Fax 0461 432110

Aut. Trib. di Trento - N. 302 - 29.1.1980

Stampa:

Litotipografia Alcione - 38015 Lavis (Trento) - Via Galileo Galilei, 47

È permessa la riproduzione degli articoli pubblicati sulla rivista solo citando la fonte



Festa di primavera

Allevatori e cittadini insieme verso una nuova comunità

a cura di **Walter Nicoletti**

Con l'edizione 2013 della Festa di Primavera gli allevatori trentini hanno voluto suggellare una vera e propria alleanza con i cittadini-consumatori. Un patto per lo sviluppo della montagna che, accanto all'impegno per il presidio del territorio ed il continuo miglioramento qualitativo dei prodotti intende porre con forza il tema del riconoscimento sociale ed economico del lavoro del contadino e maggiori possibilità di realizzare un reddito adeguato.

Forse, in questo, la crisi aiuta. È infatti nei momenti di difficoltà che si scopre il valore della comunità intesa come forza della cooperazione, della collaborazione e della coesione sociale. Essere uniti in questa fase storica significa ribadire il significato dell'autonomia territoriale, del mutualismo, ma anche la forza economica del sistema locale e delle sue filiere.

Da qui l'invito della Federazione Provinciale Allevatori a considerare la Festa di Primavera un vero e proprio banco di prova per future alleanze fra produttori e consumatori. Sono questi i motivi che hanno spinto gli organizzatori ad enfatizzare momenti di contatto fra il mondo zootecnico ed il pubblico dei visitatori (famiglie e bambini, adulti e curiosi di vario genere) per comunicare i prodotti e le tecniche di lavorazione, la conoscenza degli animali e del loro ambiente di vita.

Senza perdere la sua caratteristica "professionale", con le mostre e le selezioni del bestiame, la Festa ha inteso promuovere una serie di eventi che comunicassero all'esterno sia il

lavoro dell'allevatore, sia la forza dei prodotti tipici provenienti dal settore lattiero caseario e dall'allevamento in generale.

Da qui l'idea di presentare al pubblico di visitatori e consumatori la rassegna delle razze bovine ed equine allevate in Trentino oltre agli stand di presentazione della lavorazione del latte e delle carni curate dagli allievi e dagli insegnanti della Fondazione Mach di San Michele all'Adige.

A chiudere il cerchio anche la presenza di Trentingrana Concast e Latte Trento con materiali divulgativi dedicati all'ampia gamma dei formaggi tipici e tradizionali e alle altre produzioni lattiero casearie.

Giovani protagonisti

Il dato, per molti versi sorprendente, da rilevare per questa edizione della kermesse di primavera rimane l'ampia adesione, per non dire l'esplicito entusiasmo dei giovani. Lo

Junior Club Trentino, la sezione giovanile della Federazione Allevatori, ha fatto, come si dice, il botto.

Nelle giornate della Festa sono stati oltre 55 i giovani allevatori con un'età compresa fra gli 8 e i 27 anni che hanno partecipato alle mostre e alle selezioni del bestiame.

«Un dato straordinario – afferma con soddisfazione il segretario del Club Fabrizio Dolzan – è rappresentato dalle numerose iscrizioni da parte di genitori che intendono inserire i propri figli nel nostro sodalizio».

I giovani dello Junior Club hanno organizzato le seguitissime mostre delle manze di razza Bruna e Frisona, oltre alla gara di conduzione della domenica pomeriggio che ha visto la partecipazione di oltre cinquanta concorrenti ed è stata seguita da un folto pubblico, attento ed entusiasta.

Altrettanto seguita anche la gara di giudizio morfologico che ha coinvolto quattro vacche di Bruna e



I ragazzi sono stati protagonisti della mostra delle manze la domenica

quattro di Frisona sempre la domenica pomeriggio e le valutazioni della posta in stalla sotto l'occhio vigile ed attento degli allevatori più esperti.

Dopo tanti anni di abbandono, il settore zootecnico registra dunque una ripresa di interesse da parte di molti giovani che subentrano ai genitori in diversi allevamenti e questo fenomeno si rispecchia in manifestazioni come questa all'insegna dell'orgoglio contadino.

Vedere i giovani alle prese con gli animali ha rappresentato in altre parole un segnale importante di ottimismo e di speranza che è stato gradito sia al pubblico sia agli specialisti del settore.

A scuola con formaggio e lucaniche

Un'altra significativa esperienza positiva è stata quella vissuta da una decina di allievi della classe II° ALI, il corso di agroalimentare promosso dalla Fondazione Mach di San Michele all'Adige.

Coordinati da Walter Ventura, referente per i laboratori agroalimentari nonché insegnante tecnico pratico presso la FEM, i ragazzi si sono cimentati in due percorsi didattici: uno dedicato al formaggio, l'altro alle carni.

Nello stand dedicato al settore lattiero caseario, sotto l'occhio vigile ed attento dell'insegnante Gianpaolo Gaiarin, gli allievi di San Michele hanno presentato una serie di laboratori dedicati alla lavorazione e preparazione della Tosella e di piccole caciotte. Si è trattato di vere e proprie lezioni sull'arte della caseificazione con il coinvolgimento entusiasta di bambini, genitori ed appassionati che hanno avuto la fortuna di apprendere le tecniche produttive legate a questi prodotti, nonché utilissime informazioni sulla filiera dell'allevamento di montagna.

Nello stand dedicato alla lavorazione delle carni era invece attivo l'insegnante Salvatore Ghirardini che assieme agli allievi ha presentato la lavorazione della lucanica trentina con la preparazione delle spalle e delle pancette, il disosso, l'impastatura, la salatura, la macinatura e l'introduzione dell'impasto nell'apposito budello. Un vero e proprio spettacolo gradito sia ai giovani che agli adulti, molti dei quali hanno potuto rivivere i momenti nei quali, da



Gli studenti della scuola di S. Michele orgogliosi del loro lavoro



Gianpaolo Gaiarin spiega ai bambini la caseificazione del latte

ragazzi, si ritrovavano in tante case contadine per "far sù *lucaneghe*".

«Da queste esperienze – ci racconta Walter Ventura – i ragazzi hanno potuto mettersi in gioco ed apprendere l'importanza di comunicare il loro lavoro sull'esterno». Una verifica sul campo dunque, utile sia per il percorso scolastico di questi allievi sia per il pubblico e gli stessi produttori che in questo modo hanno trovato nuovi e simpatici "divulgatori" della cultura contadina. L'esperienza relativa al coinvolgimento di San Michele, che ha avuto una felice replica nella Fiera dell'Agricoltura del 1° maggio a Cles, potrà essere sicuramente replicata, magari in uno spazio leggermente più grande e più aperto al pubblico e supportato da un impianto di ampli-

ficazione che ne consenta il massimo del successo.

Cavalli e fattorie, tutto quanto fa spettacolo

Sabato 20 e domenica 21 aprile, a parte le bizze ingenerose del tempo, saranno ricordate come due date importanti, soprattutto per il protagonismo giovanile. Un fenomeno che ha caratterizzato anche le manifestazioni curate dalle sezioni equine della Federazione Allevatori. La gimkana con gli Haflinger di domenica ha visto ad esempio la partecipazione di ben 22 cavalieri, 12 dei quali avevano meno di 16 anni. «Un dato importante – rileva il presidente della sezione equini Giuseppe Sieff – anche per testimoniare l'impegno della Federazione Allevatori nel pro-

muovere manifestazioni innovative che contribuiscono a far conoscere i nostri cavalli sotto altri aspetti non prettamente legati all'estetica».

In un momento non certo facile per un settore che sente la morsa della crisi, manifestazioni che dimostrano la versatilità e l'utilizzo dell'animale per un rapporto più intenso e sportivo con il territorio e l'ambiente possono aiutare a richiamare l'attenzione di nuovi appassionati. In ogni caso anche per gli equini (Haflinger e Norico) si è trattato di giornate particolarmente intense a contatto con un pubblico attento e curioso di capire questi animali e le tecniche di conduzione.

La Festa di Primavera ha confermato inoltre il grande interesse del pubblico per tutto quanto attiene al settore dell'allevamento: dagli animali ai prodotti presenti nel Punto Vendita.

Un fenomeno che conferma la forza di attrazione del settore e sul quale sono necessarie ulteriori e costruttive riflessioni per proseguire sulla strada di nuove alleanze e nuove iniziative di filiera.

Il successo della fattoria didattica, oltre alla presenza di asini e piccoli ruminanti, maialini e altri animali da cortile ai quali si è aggiunta l'esposizione curata dalla sezione avicola, sono una conferma in tal senso. In quest'ultimo caso possiamo addirittura parlare di una nuova tendenza con un interesse crescente da parte di piccoli allevatori (molte in questo caso le donne) che stanno riscoprendo il valore, anche economico, di tante razze di galline ovaiole dell'Arco Alpino e non solo. Una passione e una ricerca che sta cambiando sensibilmente anche la percezione del consumatore che viene sollecitato sempre di più a scegliere uova da galline allevate a terra ed alimentate con sistemi tradizionali, oltre a carni di pollo rustiche e di sicura provenienza.

Guardando al futuro

«Finché ce la raccontiamo fra di noi...». È questa la frase ricorrente in tante manifestazioni agricole, dal vino al formaggio, passando per frutta ed ortaggi. Finché ce la raccontiamo fra di noi possiamo trovare grandi soddisfazioni, ma non grandi clienti. Per questo la



Fra i vari laboratori la sgranatura del mais curato da Nadia Mittesteiner

Federazione Allevatori ha lavorato per creare un evento che, rimanendo fedele alla tradizione, sviluppasse il più possibile nuove e creative occasioni di interazione e promozione con il pubblico.

Un pubblico che, non conoscendo spesso gli animali e le tecniche produttive, rischia di farsi incantare solo ed esclusivamente dalla sirene del prezzo e della pubblicità. Quante volte abbiamo sentito che nelle stalle con fattoria didattica molti bambini chiedono notizie della vacca viola poiché influenzati da una nota pubblicità televisiva...

Da qui l'importanza di promuovere una cultura del prodotto e una conoscenza della filiera che "faccia racconto" del lavoro dell'allevatore, del suo impegno per il presidio della

montagna ed il benessere animale, ma anche del ruolo del casaro e del negoziante e di coloro che collaborano lungo l'articolazione delle filiere locali. Una manifestazione che coinvolga il pubblico nei problemi, ma anche negli obiettivi professionali dell'allevatore per dare un prodotto sempre più salubre, certificato e di qualità.

L'auspicio per gli anni a venire è che si sviluppino altre iniziative in tal senso, facendo tesoro del valore del volontariato e della grande passione dimostrata dagli allevatori e rilanciando continuamente un patto di collaborazione con i cittadini ed in consumatori attenti non solo ai prodotti, ma anche al destino futuro del nostro territorio, della nostra comunità e della nostra autonomia.



La presentazione delle razze bovine

Mostra Bruna e Frisona

di Giovanni Frisanco

Come spiegato nell'articolo di apertura la Festa di Primavera è nelle intenzioni degli organizzatori un importante momento per presentare il lavoro zootecnico alla comunità dei cittadini. Questa azione è svolta anche attraverso dei momenti tecnici di cui il più importante è senza dubbio rappresentato per gli allevatori dalle mostre della Bruna e della Frisona.

Per motivi di spazio nelle stalle (110 poste totali) non tutti gli animali segnalati dagli allevatori hanno trovato posto, per cui, nostro malgrado, siamo stati costretti a fare una preselezione, ricercando un compromesso in base alla qualità morfologica dei soggetti, dando la precedenza alle vacche in latte e coinvolgendo un buon numero di allevatori (55 i presenti); è da mettere in risalto l'azzeccata scelta di quest'anno di riservare la gestione degli animali giovani ai ragazzi dello Junior Club Trentino. Nella scelta si è cercato di favorire la partecipazione di tutti e nonostante questo il livello delle varie categorie non ne ha risentito più di tanto. Nella stessa suddivisione dei singoli soggetti in categorie, si è cercato di ottenere dei gruppi il più possibile omogenei e con una numerosità appropriata in modo da consentire ai giudici di lavorare al meglio ed al pubblico di apprezzare le caratteristiche morfologiche delle due razze.

Soddisfacente anche la partecipazione di pubblico, allevatori, ma non solo. La formula di animare tutte

e due le giornate è sembrata vincente: il sabato la mostra delle vacche ha messo in evidenza tanti animali, ben preparati e presentati; la domenica lo spettacolo che hanno offerto i ragazzi è stato interessante anche per il pubblico e per tutti i giovani protagonisti.

Per la Bruna, circa 70 capi di alto livello, sono stati sottoposti al giudizio dell'esperto di razza Alcide Patelli, che ha svolto il suo lavoro con la consueta competenza e professionalità.

Nelle varie classi tanti vincitori diversi sono testimonianza dell'alto livello di selezione raggiunto da molti allevamenti. Tante anche le paternità targate Superbrown: 13 su 16 fra le campionesse e riserve delle 8 categorie.

Fra gli animali giovani il giudice ha evidenziato come campionessa una Juleng dell'azienda Covi Mattia di Fondo e come riserva una Zaster di Beppino e Luciano Dalprà di Roncegno, entrambe vitelle di grande equilibrio e correttezza morfologica, la prima con estrema finezza, sviluppo, profondità addominale e forza da latte.

Fra le 4 categorie di vacche in latte il giudice Patelli ha scelto come campionessa assoluta la Simpson di Bendetti Lorenzo di Magras di Malè, una splendida primipara, affermatasi anche come miglior mammella delle categorie e della mostra; ha prevalso su una Pontiac secondipara, animale estremamente potente e di grande struttura di Paolo Cazzuffi di Cogolo.

Menzione d'onore la Moiado di Flavio Flessati di Commezzadura.

Una cinquantina invece le frisone (16 giovani e 29 in latte), valutate da Pierluigi Martinelli giudice designato dall'ANAFI per questa mostra.

Due le categorie di animali giovani, nelle quali egli ha evidenziato come campionessa la manza più adulta, di Maurizio Masocco di Cavalese, una Fever molto ben presentata, molto "tirata", che ha prevalso per la struttura e la correttezza complessiva sulla campionessa delle vitelle una splendida Zeling di Gabrielli Virginio, molto precoce, con un bellissimo costato, degli ottimi diametri, arti molto corretti.

Molto validamente si sono presentate le 4 categorie di frisone in lattazione e così il giudice ha potuto premiare nella finale 3 soggetti davvero ottimi: campionessa assoluta la vacca più adulta una terzipara figlia di Jardin, proclamata anche miglior mammella della mostra, di proprietà di Virginio Gabrielli di Predazzo. Sua riserva la primipara più giovane, una Turiddu, di Riccardo Pizzini di Condino e menzione d'onore la primipara rossa di Maurizio Masocco, figlia di Rustler. Nella finale il giudice ha premiato la vacca adulta come esempio di correttezza morfologica, una taglia corretta ed un ottimo apparato mammario; nella primipara giovane ha evidenziato la finezza dello scheletro e soprattutto la mammella, molto alta con dei capezzoli ben posizionati; nella menzione la grande struttura e armonia del tronco.



Il giudice Patelli alle prese con la finale vacche brune

Classifica mostra vacche

Razza Bruna

Giudice: **Alcide Patelli**
67 capi 40 allevatori

Classifica

Manzette Junior

Camp.: **Krist**; Covi Mattia; Juleng
C. Ris.: **Gabi**; Montelli Virginia;
Huxoy
3°: **Grena**; Zomer Mario; Noel
4°: **Marianna**; Succetti Laura;
Zorbas
5°: **Rendi**; Zucal Marco; Dally
6°: **Bianca**; Gionta Mario; Donjack
7°: **Halma**; Berghi Angela; Etvei
8°: **Miola**; Bazzanella Remo; Mir
Nescal
9°: **S.B. Var Star**; S.A.S. Maso
Schneider dei f.lli Varesco; Volvo

Manzette Senior

Camp.: **Ventufarm Zaster Zaiga**;
Ventufarm sas; Zaster
C. Ris.: **Hilda**; Turra Giovanni; Zaster
3°: **Zafira**; Ruatti Giovanni; Hot
4°: **Regina**; Lenzi Francesco; Giasone
5°: **Nikita**; Agritur Cazzuffi s.s.a.;
Glenn
6°: **Siberia**; Cazzuffi Paolo; FN Rjack
7°: **Amplay**; Zomer Mario; Hurplay
8°: **Lisa**; Serra Orsola; Professor
9°: **Silver**; Morandini Franco; Huray
10°: **SB Var Jole**; Varesco Mauro di
Vitale; Mobby

Manze Junior

Camp.: **Nola**; Pezzani Arturo; Hot
C. Ris.: **Baster**; Tell Giorgio; Zaster
3°: **Elena**; Az. Agr. Al Castello di
Covi; Donjack
4°: **Schicca**; Tell Giorgio; Alibaba
5°: **Ilaria**; Oradini Cristian; Donjack
6°: **Fiaba**; Soto al Croz di
Caneppele e Corradi; Donjack
7°: **Bianca**; Mengon Enrico; Noce
8°: **Rosita**; Valenti Alberto; Vigorello
9°: **Babsi**; Berghi Angela; Hot
10°: **Orca**; Oradini Pierino; Hot

Manze Senior

Camp.: **Vena**; Dalprà Beppino e
Luciano; Zaster
C. Ris.: **Pila**; Zucal Marco; Joel
3°: **Fausta**; Az. Agr. La Negritella di
Defrancesco L. e L.; Zaster
4°: **Wanja**; Ruatti Giovanni;
Amaranto



Campionessa (a destra) e riserva delle manze brune



La miglior mammella della mostra della bruna

5°: **Elda**; Mengon Ennio; Etvei
6°: **Molly**; Vesco Carmen in Paterno;
Dally
7°: **GM Dada**; Gianera Marco;
Huray
8°: **Volpaia Beby**; Panizza Sergio;
Poster

Primipare Junior

Camp. e MM: **Wilma**; Bendetti
Lorenzo; Simpson
C. Ris.: **Bofa**; Bosin Antonio; Shrek
3°: **Bianca**; Dalprà Beppino e
Luciano; Poster
4°: **Fretta**; Morandini Franco; Poster

5°: **Heste**; Az. Agr. Al Castello di Covi; Rivaldo
 6°: **DB Daria**; Debertolis Fabio; Huray
 7°: **Cheta**; Paternoster Paolo; Potassio

Primipare Senior

Camp. e MM: **Kris**; Zucal Marco; Vigor
 C. Ris.: **SB Var Genio**; S.a.s. Maso Schneider dei f.l.li Varesco; Peter
 3°: **Barb Y**; Cazzuffi Paolo; Poku
 4°: **Brena**; Turra Giovanni; Glenn
 5°: **Lara**; Vesco Carmen in Paterno; Poster
 6°: **Gaia**; Mengon Enrico; Etvei
 7°: **Yllary**; Oradini Cristian; Vigor
 8°: **Fiamma**; Valenti Felice; Prodigio
 9°: **Arkansas**; Daprà Matteo; Prelude

Pluripare Junior

Camp.: **Savana**; Cazzuffi Paolo; Pontiac
 C. Ris. e MM: **Bofa Lastra**; Bosin Antonio; Freccia
 3°: **Babsi**; Dalprà Beppino e Luciano; Danev
 4°: **SB Var Jennifer**; S.A.S. Maso Schneider dei f.l.li Varesco; Jackpot
 5°: **Rachele**; Az. Agr. La Negritella di Defrancesco L. e L.; Zeus
 6°: **DB Alaska**; Debertolis Fabio; Moiado
 7°: **Giudi**; Pizzini Riccardo; Cobra

Pluripare Senior

Camp. e MM: **Moiado**; Flessati Flavio; Moiado
 C. Ris.: **Piuma**; Zucal Marco; Moiado
 3°: **Tatiana**; Zomer Mario; Picasso
 4°: **Nina**; Amistadi Carlo; Vigor
 5°: **La Negritella SB Bardi**; Az. Agr. La Negritella di Defrancesco L. e L.; Payoff
 6°: **Kelly**; Turra Gianmaria; Moiado
 7°: **Sora**; Tell Giorgio; Condor

Campionessa mostra manze

Kristy; Covi Mattia; Juleng

Campionessa riserva manze

Vena; Dalprà Beppino e Luciano; Zaster

Campionessa mostra vacche e MM mostra

Wilma; Bendetti Lorenzo; Simpson

Campionessa riserva vacche

Savana; Cazzuffi Paolo; Pontiac

Menzione d'onore:

Moiado; Flessati Flavio; Moiado



Campionessa e miglior mammella mostra vacche brune



Campionessa riserva mostra vacche brune



Campionessa, riserva e menzione d'onore delle vacche brune

Razza Frisona

Giudice: Pierluigi Martinelli
45 capi; 16 allevatori

Classifica

Manzette

Camp.: **Berny**; Gabrielli Virginio;
Zeling

C. Ris.: **Ventufarm Acme Toka**;

Ventufarm sas; Acme

3°: **Maurizia**; Az. Agr. La Negritella
di Defrancesco L. e L.; Selvino

4°: **Masoc Farm Million Rock**; Ma-
socco Maurizio; Million

5°: **2223**; Oradini Matteo; Respinto

6°: **Beska**; Verones Graziano; Sha-
ker

7°: **Lia**; Zomer Franco; Colombiano

Manze

Camp.: **Masoc Farm Feever Willy**;
Masocco Maurizio; Fever

C. Ris.: **Ventufarm Leko Regina**;

Ventufarm sas; Leko

3°: **Ventufarm Damion Fifi**; Ventu-
farm sas; Damion

4°: **Gina**; Amistadi Carlo; Zighi

5°: **Orfeo Goldwyn ET**; Ventufarm



Campionessa e miglior mammella mostra vacche frisone

sas; Goldwyn

6°: **Colla**; Tomaselli Fausto; Orleans

7°: **Joe**; Az. Agr. al Castello di Covi;
Colombiano

8°: **Cesira**; Covi Faustino; Lecciso

9°: **Mafalda**; Pedernana Ettore;

Palladio

Primipare Junior

Camp. e MM: **Coddy**; Pizzini Riccar-
do; Selvino

C. Ris.: **Mela 128**; Zomer Franco;

Jerudo



Campionessa, riserva e menzione d'onore delle manze frisone

3°: **Tilia**; Dalprà Beppino e Luciano; Shottle

4°: **Gibor**; Oradini Matteo; Gibor

5°: **Aria**; Az. Agr. Al Castello di Covi; Fibrax

6°: **Ventufarm Yoriko Trota**; Ventufarm sas; Yoriko

7°: **Enoc**; Oradini Daniele; Enoc

8°: **Polga**; Verones Graziano; Legend

Primipare Senior

Camp.: **Vera Red**; Masocco Maurizio; Rustler

C. Ris. e MM: **Faber Aria Red**; Ventufarm sas; Faber

3°: **Vincente**; Masocco Maurizio;

Sanchez

4°: **Gioia**; Az. Agr. al Castello di Covi; Jake

5°: **Kapriol**; Zomer Mario; Waigoo

6°: **Mirka**; Zomer Franco; Dynamo

7°: **Meda**; Bazzanella Remo; Dominator

Pluripare Junior

Camp. e MM: **Sissi**; Dalprà Beppino e Luciano; Shottle

C. Ris.: **Carmela**; Soc. Agr. Falda di Ferrari Antonello e Alberto; Rejult

3°: **Rafica**; Verones Graziano; Fibrax

4°: **Ralla**; Soc. Agr. Falda di Ferrari Antonello e Alberto; Stylist

5°: **Shottle**; Ventufarm sas; Shottle

6°: **Puma**; Az. Agr. Presanella s.s.a.; Burnich

7°: **Madra**; Zomer Franco; Rubentot

Pluripare Senior

Camp. e MM: **Bella**; Gabrielli Virginio; Jardin

C. Ris.: **Golda**; Ventufarm sas; Ramos

3°: **Angika**; Zomer Mario; Tko

4°: **Ramos**; Masocco Maurizio; Ramos

5°: **Tortona**; Ventufarm sas; Samuelo

6°: **Climax**; Oradini Daniele; Climax

7°: **Lesta**; Pizzini Riccardo; Lomax



Campionessa, riserva e menzione d'onore delle vacche frisone

Campionessa mostra manze

Masoc Farm Feever Willy; Masocco Maurizio; Fever

Campionessa riserva manze

Berny; Gabrielli Virginio; Zeling

Menzione d'onore manze

Ventufarm Leko Regina; Ventufarm sas; Leko

Campionessa mostra vacche e MM mostra

Bella; Gabrielli Virginio; Jardin

Campionessa riserva

Coddy; Pizzini Riccardo; Selvino

Menzione d'onore

Vera Red; Masocco Maurizio; Rustler



Coddy, la miglior mammella delle primipare junior

Terzo Junior Show

di Fabrizio Dolzan

Come già detto in precedenza quest'anno i giovani, riuniti nello Junior Club Trentino, hanno deciso di confrontarsi in vari concorsi tecnici, nell'ambito della mostra bovina. Per questo è stata riservata loro tutta la domenica, giornata solitamente con il maggior afflusso di non addetti ai lavori.

Una prima valutazione ha riguardato la gestione della posta: la prova consisteva nel porre la massima at-

tenzione alla cura della propria postazione e dei propri animali. Pulizia, ordine, corretto trattamento degli animali... diciamo che in questo ambito c'è ancora molto da migliorare, anche se molto si è progredito nelle ultime edizioni.

La domenica mattina il gruppo dei giovani è stato impegnato nella mostra delle manze ed in questo caso il risultato era il piazzamento dell'animale stesso.

Di seguito nel primo pomeriggio si è passati alla gara di conduzione,

dove il giovane candidato aveva il compito di dimostrare al giudice di saper condurre all'interno del ring il proprio animale, facendone risaltare i suoi pregi, mitigandone i difetti, sapendolo fermare nel modo corretto. In questo confronto, visto il numero elevato dei giovani vi è stata la necessità di dividerli in ben 5 categorie con un'escursione di anni che andava dal più piccolo di 8 al più grande di 27.

Ed infine la gara di valutazione: i giovani trentini si sono impegnati a stilare la graduatoria in due gruppi



Alcuni dei ragazzi che hanno gestito le manze della valle di Sole

di vacche in latte, 4 brune e 4 frisone, confrontandosi poi con la classifica ufficiale dei giudici.

Dalla sommatoria dei punteggi di tutti questi confronti è stata stilata una graduatoria complessiva per l'elezione del miglior giovane della competizione: Mirko Pedergnana ha prevalso su tutti gli altri, anche se solo per un punto sui 4 secondi a pari merito, segno della serrata gara che tanti bravi e preparati ragazzi hanno animato, così come è da valorizzare l'impatto positivo che essi hanno avuto su tutta la Festa di Primavera. Complimenti a tutti i giovani che hanno partecipato con la speranza di vederli sempre numerosi come in questa occasione.

Gestione della posta

1° Val del Chiese; 2° Bassa Valsugana; 3° Vallagarina; 4° Val di Sole; 5° Val di Ledro; 6° Valle dell'Adige; 7° Val di Non; 8° Giudicarie; 9° Val

di Fiemme; 10° Alta Valsugana; 11° Primiero.

Giudizio Morfologico

Razza Frisona

Hanno totalizzato 100 punti (graduatoria perfetta):

Girardi Tania, Zomer Gabriele; Pontalti Alessandro; Sighel Nicola; Paterno Manuel; Sighel Mattia.

Razza Bruna

Ha totalizzato 100 punti (graduatoria perfetta): Dossi Lorenzo

Conduzione

Baby (età inferiore ai 12 anni)

1° posto Pontalti Alessandro; 2° posto Sighel Nicola; 3° posto Defrancesco Tommaso

Junior 1 (età dai 13 ai 18 anni)

1° posto Covi Maira; 2° posto Gabrielli Erik; 3° posto Zomer Gabriele

Junior 2 (età dai 13 ai 18 anni)

1° posto Girardi Tania; 2° posto Caneppele Maddalena; 3° posto Tell Gabriele

Senior 1 (età dai 19 ai 30 anni)

1° posto Covi Alessio; 2° posto Tonello Marika; 3° posto Marchiori Emilio

Senior 2 (età dai 19 ai 30 anni)

1° posto Slomp Stefano; 2° posto Pedergnana Mirko; 3° posto Dossi Lorenzo

Il Miglior Giovane (punteggio classifica finale)

Pedergnana Mirko: **212**; Zomer Gabriele: **211**; Girardi Tania: **211**; Pontalti Alessandro: **211**; Covi Alessio: **211**; Sighel Nicola: **210**; Caneppele Maddalena: **207**; Dossi Lorenzo: **206**; Benvenuti Jennifer: **205**; Ruatti Maurizio: **205**; Tell Gabriele: **204**; Paterno Manuel: **202**; Sighel Mattia: **201**; Dagostin Emanuele: **201**; Flocchini Massimo: **201**; Defrancesco Stefano: **199**; Gabrielli Emanuele: **199**; Pezzani Simone: **198**; Varesco Giacomo: **197**; Verones Giacomo: **197**; Turra Stefano: **189**; Verones Edoardo: **186**; Covi Maira: **108**; Covi Daniele: **105**.



TRENTO





CALENDARIO ASTE 2013

La Federazione Provinciale Allevatori ha stilato il calendario per le aste del 2013. Tali manifestazioni avranno luogo tutte presso il Centro Zootecnico di Trento in via delle Bettine 40 con inizio ad ore 10.00. Le aste sono riservate a soggetti iscritti ai Libri Genealogici di tutte le razze. È in vigore il Regolamento approvato dal Consiglio d'Amministrazione il 14/10/2009.

Mercoledì 13 febbraio

Mercoledì 11 settembre

Mercoledì 23 ottobre

Mercoledì 04 dicembre

Mercoledì 15 maggio

Mercoledì 02 ottobre

Mercoledì 13 novembre

Ricordiamo agli allevatori che le domande d'iscrizione devono pervenire all'Ufficio Centrale **tassativamente entro e non oltre TRENTA GIORNI** dalla data dell'asta tramite i controllori di zona; ciò per poter trasmettere in tempi utili gli elenchi dei soggetti iscritti alle rispettive ASL di competenza.

Gli allevatori che iscriveranno soggetti in ritardo per cause motivate, dovranno mettere in contatto personalmente la propria ASL per il rilascio dei necessari certificati sanitari. Si ricorda inoltre che la Federazione si riserva, in caso di problemi tecnico-organizzativi, di escludere o spostare parte dei soggetti ad aste successive dandone comunicazione agli interessati quindici giorni prima dell'Asta.

La storia di un incontro tra una bionda e una mora in un giorno di primavera

a cura di Angelo Fedrizzi

Nell'ambito della ormai classica Festa di Primavera lo scopo principale è l'incontro tra gli allevatori e la città. Il bello di vedere grandi e piccoli immersi in un mondo dove riescono a percepire la realtà della zootecnia e dei suoi prodotti.

Ma passando a noi, io devo raccontare questa storia dell'incontro tra una bionda e una mora, incontro che ormai avviene da alcuni anni con sempre maggior soddisfazione.

Il giorno 20 sotto una pioggia battente e un freddo pungente, si sono svolte le valutazioni lineari di 13 soggetti Haflinger e la valutazione e marchiatura di 4 soggetti Norici.

Nonostante il calo rispetto all'anno precedente del numero dei soggetti da valutare, i risultati sono stati dal mio punto di vista più che soddisfacenti.

Sotto l'occhio vigile del giudice sig. Valerio Raschetti, coadiuvato dal dott. Andrea Sgambati coordinatore nazionale del corpo esperti di razza e con l'aiuto di Andrea Nardoni dell'ufficio ANACRHA1, i risultati raggiunti sono i seguenti:

Classifica Fattrici di 3 anni

QUASIRA DA BETTEGA di Schwanauer Enrico - IB MB
QUIXI DE IMANA di Vanzetta Marco - IB MB

QUINIE di Donati Fabrizio - IB MB
QUEEN di Alberti Bortolo - IIA +
QUIN di Tonetti Vincenzo - IIA B
QUEEN di Scalet Massimo - IIA B
QUEEN di Bortolas Luisa - IIB D
QUERCIA di Collini Massimo - IIB D
QUENTY di Caramaore Elisa - IIB D
QUENTY DELLA GAIA di Sala Elisabetta - IIB D
QUAISCIA di Marchetti Vittoria - IIB D

Fuori mostra

QUEEN di Donati Bruno - RINVIATA
QUANTIN DEL TONI di Valenti Felice - RINVIATA

Come appunto stavo dicendo, la domenica si sono svolte le mostre delle due razze e qui abbiamo ammirato nell'alternarsi delle categorie, il vero incontro di cui vi volevo proporre



Quasira Da Bettega campionessa Haflinger



Rugiada del Brenta riserva Haflinger

parlare tra una bionda e una mora, incontro che è perfino riuscito a riportarci il sole che ci ha poi permesso di continuare la giornata in allegria e serenità con la magnifica gimkana organizzata con cura e con passione anche quest'anno. Vedere giovani e meno giovani sfidarsi in un percorso molto vario a colpi di cronometro è stata una cosa davvero emozionante.

Puledre di 1 anno:

SPIRIT DE IMANA:Vanzetta Marco
STARLIGHT:Onorati Luisa
SUMMER:Giovannazzi Elisa
SUNNY:Simion Francesca
SELYN:Salvaterra Alberto

Puledre di 2 anni:

RUGIADA DEL BRENTA:Carli Lina
REBECCA:Tonetti Vincenzo
ROMINA DEL BRENTA:Carli Lina
RUBYNA:Armelaio Giorgio
RENETTA :Benini Tiziano

RINA:Mosca Paola

RESI :Zadra Orlando

RIMALDA DEI RUCC:Mosca Gianni

Fattrici di 3 anni:

Vedi tabella sopra

Fattrici di 4 e 5 anni:

PANAMA:Arzeni Paolo

OLLI:Onorati Carlo

PEPSI:Calza Romano

PERLA:Flessati Vittorio

Fattrici da 6 a 10 anni:

MERCEDE:Onorati Carlo

LUNA:Alberti Bortolo

MITZI:Vanzetta Marco

FORSANA:Az. Agr. ai Tigli

ILARY:Az. Agr. ai Tigli

GIADA:Zappalà Sieff Cecilia

MARTI DI BONTA:Salvaterra Alberto

GIADA:Zappalà Sieff Cecilia

NEBBIA:Girardi Franco

Fattrici oltre 10 anni:

VANESSA:Az. Agr. ai Tigli

MARISSA:Calza Romano

CLEOPATRA:Zadra Camilla

AMARA:Floretta Francesco

ULTRA:Lenzi Flavia

CHIARA:Chelodi Elena

Reginetta Mostra:

QUASIRA DA BETTEGA di

Schwanauer Enrico

Riserva:

RUGIADA DEL BRENTA di Carli

Lina

Per quanto riguarda il cavallo Noriko, come l'anno scorso, abbiamo avuto l'onore di avere con noi il giudice d.ssa Claudia Noker e una



Astrid campionessa del Norico

bella novità: dopo avere frequentato il corso e superato brillantemente l'esame finale, era con noi anche il giudice Andrea Scalet.

Abbiamo potuto constatare come anche il cavallo Noriko sia veramente un simbolo di eleganza, nonostante la sua mole e nello stesso tempo di forza.

Soggetti molto belli che abbiamo visto poi sfilare durante la mostra di domenica, che nonostante la pioggia, sono stati apprezzati anche da quel poco pubblico presente.

Classifica Noriko:

Puledre nate 2011-12

SIRIA di Girardelli Walter

IRMA di Taufer Lorenzo

Puledre nate 2010

LISSETTA di Scalet Ilario

MIRA di Girardelli Walter

Fattrici da 4 a 6 anni

ASTRID di Dellagiacomma Fabio

*VANESSA di Negritella F.lli

Defrancesco

*ELEONORA di Negritella F.lli

Defrancesco

(*): due riserve pari merito

Fattrici oltre 10 anni

ADAM LORE di Girardelli Walter

NICKY JULIA di Az. Ai Piedi Del

Carè Alto

Reginetta Mostra:

ASTRID di Dellagiacomma Fabio

Riserva:

VANESSA di Negritella F.lli

Defrancesco

La giornata è poi continuata con la premiazione nel pomeriggio delle varie campionesse nel ring dell'arena dove il presidente della Federazione Provinciale Allevatori e le varie personalità sono intervenute per manifestare il loro entusiasmo per la partecipazione di tanti allevatori e tanti soggetti e per lanciare quel messaggio di tranquillità, dicendo che gli allevatori non sono soli e non verranno mai lasciati soli perché agricoltura e zootecnia sono le fondamenta dell'economia trentina.

Ecco quindi sfilare le campionesse e vice campionesse dove troviamo per le bionde best in show della mostra QUASIRA DA BETTEGA di Schwanauer Enrico e sua vice RUGIADA DEL BRENTA di Carli Lina, per le more ASTRID di Dallagiacomma Fabio e sua vice VANESSA della Negritella dei F.lli Defrancesco.

Da parte mia un ringraziamento speciale agli allevatori che hanno fatto sfilare i loro cavalli attaccati a delle bellissime carrozze, a tutti indistintamente per l'impegno dimostrato nella preparazione e nella presentazione dei loro soggetti, un grazie particolare ai giudici delle varie razze per la loro disponibilità e professionalità nel giudicare le nostre "bionde" e le nostre "more" con l'augurio di ritrovarci l'anno prossimo ancora più numerosi e ancora più entusiasti per poter regalare alla città dei momenti ancora più emozionanti.

BOLLETTINO CONTROLLI CAPRINI – Le migliori produzioni 2012

MEDIE PROVINCIALI A LATTAZIONE

CATEGORIA	CAPRE CONTROLLATE N.	LATTAZIONI CHIUSE N.	PRODUZIONI				ETA' AL PARTO A M	PERIODO MUNGITURA CONVENZIONALE GG.	PERIODO PARTO ASCIUTTA GG.	PRODUZ. GIORNAL. LT.
			CONVENZIONALE			TOTALE LATTE LT.				
			LATTE LT.	GRASSO %	PROTEINE %					

SAANEN											
1	124	61	353	2,90	3,12	519	1	1	150	252	2,06
2	153	133	535	2,88	3,17	625	2	8	208	261	2,40
3	22	26	453	3,05	3,33	525	3	6	205	260	2,02
4 E OLTRE	54	66	343	3,11	3,37	381	5	10	188	226	1,69
TOTALI	353	286				537	3	1		251	2,14

CAMOSCIATA DELLE ALPI											
1	140	69	375	3,29	3,30	597	1	1	150	263	2,27
2	162	178	569	3,27	3,19	647	3	9	208	250	2,59
3	47	57	758	3,26	3,18	899	4	7	208	274	3,28
4 E OLTRE	6	18	490	3,49	3,26	525	6	2	199	222	2,37
TOTALI	355	322				674	3	5		256	2,64

MEDIA PROVINCIALE											
	791	721	635	3,02	3,19	690	3	0	229		

1- primipare fino a 18 mesi; 2 - secondipare e primipare oltre 18 mesi; 3 - terzipare; 4 - quarto parto ed oltre.

N. ORD.	COGNOME-NOME-LOCALITA'	CAPRE PRESENTI N.	PRODUZIONI			MUNGITURA EFFETTIVA GG.	ETA' AL PARTO A M
			LATTE L.	GRASSO %	PROTEINE %		

SAANEN							
1	M.A.T.E.C. SOC. AGR. * PIETRAMURATA (A: 78% B: 33% C: 5% D: 198 GG E: 79 GG)	88	1036	2,66	3,14	274	1 7
2	MAZZOLA ALBERTO * MOLINA DI LEDRO (A: 69% B: 36% C: 8% D: 233 GG E: 156 GG)	104	437	3,16	3,46	231	3 9
3	MORA GIULIANO * BEZZECA (A: 73% B: 81% C: 44% D: 230 GG E: 14 GG)	9	336	3,3	3,04	221	2 7

CAMOSCIATA DELLE ALPI							
1	TRAINOTTI RODOLFO * ALA (A: 86% B: 37% C: 26% D: 194 GG E: 153 GG)	73	1023	3,03	3,21	314	2 10
2	ZINI DAMIANO * CAVARENO (A: 64% B: 27% C: 45% D: 167 GG E: 35 GG)	6	848	3,98	3,43	263	2 1
3	DAPOR MICHELE * VALLARSA (A: 74% B: 27% C: 19% D: 200 GG E: 30 GG)	50	706	3,12	3,28	274	3 3

A: % GIORNI MUNGITURA - B: % CAPI ENTRATI - C: % CAPI USCITI - D: GIORNI MUNGITURA CAPI ENTRATI - E: GIORNI MUNGITURA CAPI USCITI



Alpeggio delle vacche da latte

di **Claudio Valorz**

Si sta avvicinando il periodo di apertura degli alpeggi. Per le vacche da latte in particolare è bene adottare alcuni accorgimenti pratici per una corretta gestione degli animali e per la produzione di latte idoneo alla trasformazione.

Negli ultimi anni sono in aumento sia le vacche da latte che vanno in malga (dal 2000 al 2012 si è passati dalle circa 6.000 vacche alle attuali 10.000 e oltre) sia le strutture che alpeggiano vacche e che trasformano il latte.

Rispetto a qualche decennio fa sono però cambiate alcune condizioni. Le vacche sono più selezionate ed esigenti e sono aumentate le prescrizioni igienico-sanitarie per la produzione del latte e la trasformazione in formaggi.

Prendendo atto di questi mutamenti è bene che l'allevatore, al fine di gestire al meglio l'attività della malga, presti attenzione ad alcuni suggerimenti di ordine pratico, molti dei quali derivano da ricerche, prove e sperimentazioni che la Federazione Allevatori, di concerto con la Fondazione Mach, con l'Istituto di Alpicoltura di Villazzano e con gli Istituti Universitari di Udine, Padova e Milano, ha condotto presso le strutture di Malga Juribello.

Quali vacche portare in malga

L'allevatore che manda le vacche da latte in malga ha bisogno che gli animali ritornino in azienda sani (in particolare sull'apparato mammario) e in buona condizione (per poter proseguire la lattazione o riprendere una nuova in maniera regolare). Quindi:

- se l'azienda alpeggia solo parte delle vacche è bene che vengano



- mandate quelle a fine lattazione;
- se l'azienda alpeggia tutte le vacche è bene che si cerchi di stagionalizzare i parti in autunno; consi che questa condizione è sempre più difficile da perseguire, è buona norma far partorire in autunno tutte le manze, in maniera da avere comunque una buona percentuale di vacche da alpeggiare a fine lattazione;
- è fondamentale mandare in malga solo vacche che abbiano pascolato da manze;
- bisogna mandare in malga solo vacche sane ed in forma; i casi di vacche che in malga guariscono da patologie sono molto rari, sono decisamente più frequenti i casi di vacche che in malga peggiorano in modo irreparabile le loro patologie;

- non bisogna mandare in malga vacche affette da patologie a carico dell'apparato mammario o con contenuto di cellule somatiche elevato.

Preparazione prima dell'alpeggio:

- le vacche vanno adeguatamente toelettate e pareggiate almeno un mese prima dell'alpeggio;
- bisogna eseguire un controllo sulla sanità della mammella e sul contenuto di cellule somatiche; se c'è il sospetto di qualche patologia mammaria è bene fare una analisi batteriologica per escludere la presenza di "Staphylococcus aureus" e "Streptococcus agalactiae";
- il cambio di alimentazione dalla stalla alla malga crea problemi metabolici ed è anche causa di

stress; le vacche dovrebbero essere abituate gradualmente al pascolo in azienda o perlomeno a mangiare erba verde;

- importante che le vacche facciano del movimento in spazi aperti (non basta il movimento in stabulazione libera) in modo da evitare la formazione di acido lattico nei muscoli nei primi giorni di malga;
- il trasporto in malga deve avvenire con mezzi adeguati soprattutto se il tragitto dura più di un'ora.

Arrivo e gestione in malga

La corretta gestione delle vacche nel primo giorno di carico è fondamentale per l'esito della stagione. Al riguardo:

- il capomalga deve essere correttamente informato sullo stato sanitario degli animali (patologie mammarie, disturbi nel rilascio del latte, zoppie, altri problemi);
- se ci sono vacche positive a "Staphylococcus aureus" e "Streptococcus agalactiae" vanno rigorosamente munte separatamente ed in coda alle sane, meglio sarebbe poterle separare anche sul pascolo;
- se le condizioni topografiche della malga lo consentono è decisamente migliore la gestione delle vacche all'aperto per tutte le 24 ore con rientro in stalla per le sole operazioni di mungitura; le vacche non soffrono il freddo, la pioggia, i temporali e neanche qualche fiocco di neve occasionale, mentre sono influenzate negativamente dalla riduzione dei tempi di pascolamento, dalla mancanza di acqua di abbeverata e dal riposo forzato in stalle e/o poste poco adeguate;
- se la malga ha delle aree di pascolo lontane dalla struttura è bene considerare l'ipotesi di utilizzo di un carro di mungitura mobile (attrezzatura relativamente poco costosa ed ampiamente sperimentata).

Pascolamento

Per un adeguato utilizzo del pascolo è importante:

- una adeguata rotazione delle aree di pascolo in funzione della crescita e dei ricacci delle essenze foraggere (sia in caso di pascolo libero con recinzione elettrica sia in caso di pascolo guidato con pastore);
- anticipare il più possibile il pascolo delle aree invase da "nardus" o "descampsia"; queste essenze possono essere consumate in parte da fresche, ma sono assolutamente rifiutate dopo la maturazione;
- in caso di stabulazione libera i recinti notturni devono essere sufficientemente ampi (almeno 500 mq/vacca/settimana), disporre di punti di abbeverata e di area alberata per la protezione da eventi meteorici particolarmente forti ed essere ricambiati ogni 7-10 giorni;
- auspicabile la presenza di punti di abbeverata in ogni area di pascolo;
- evitare, per quanto possibile, il passaggio della mandria negli stessi punti ed in zone umide.

Integrazione alimentare

Le vacche in malga devono pascolare ed ingerire la maggior quantità di erba possibile, ma il fabbisogno energetico non coperto dall'erba, anche in relazione alla quantità di latte prodotto, deve essere apportato con una adeguata integrazione di mangime. A Malga Juribello sono state condotte tante prove di integrazione alimentare e si è giunti alle seguenti conclusioni:

- la quantità di mangime da somministrare deve essere calcolata in relazione alla produzione di latte ed allo stato vegetativo del pascolo (in autunno bisogna aumentare un po');
- il mangime deve essere a base di cereali e di due tipi: quello da somministrare ad inizio stagione

ad alto contenuto energetico, ricco di fibra e con un basso tenore proteico (intorno al 12%) e quello per l'ultimo periodo dove è opportuno aumentare il livello proteico fino al 16-18%;

- il mangime può essere somministrato due volte al giorno in occasione della mungitura.

Da esperienze condotte a Malga Juribello si è visto che un'integrazione con apposito mangime fino al 25% di sostituzione della sostanza secca della razione non modifica le caratteristiche organolettiche del latte e dei formaggi.

Mungitura

L'osservanza scrupolosa di alcune precauzioni è fondamentale per evitare contaminazioni batteriche tra le vacche e produzione di latte non rispondente ai requisiti igienico-sanitari richiesti. In particolare:

- separare le vacche sane da quelle affette da patologie a carico della mammella;
- mungere prima le vacche sane e poi quelle con problemi;
- individuare ed isolare immediatamente le vacche con quarti gonfi, con presenza di sangue nel latte o con problemi ai capezzoli;
- usare stimolatori per il rilascio del latte (ossitocina) solo in caso di strettissima necessità e solo su animali già trattati in stalla;
- prima dell'attacco del gruppo è doveroso pulire adeguatamente la mammella ed i capezzoli con fazzoletto di carta a perdere (è consigliata la tecnica del pre-dipping con sostanze schiumose);
- è opportuno verificare le caratteristiche delle prime gocce di latte ed in caso di anomalie procedere con un test California ed eventualmente a mungitura separata;
- staccare il gruppo quando non esce più latte, evitando inutili trazioni;
- disinfettare i capezzoli con sostanze protettive (post-dipping)

Caratteristiche del latte prodotto a Juribello nelle stagioni 2009, 2010, 2011 e 2012

Anno	Q.li latte	Grasso	Proteina	Caseina	Cellule	Carica	Punti	Valore qualità
2009	2.133	4,12	3,56	2,78	156.000	12	16,0	€ 8.065
2010	1.807	4,07	3,60	2,82	186.000	11,5	18,5	€ 8.487
2011	1.958	4,12	3,58	2,80	149.000	13	15,5	€ 7.832
2012	2.003	4,19	3,57	2,80	192.000	10,4	19,4	€ 9.185

in maniera da evitare la contaminazione da germi e le fastidiose screpolature della cute;

- lavare adeguatamente l'impianto (non ha importanza se è un carrello, un secchio, un trasporto o una sala) dopo ogni mungitura ed eseguire la pulizia acida settimanale;
- controllare periodicamente il contenuto di cellule somatiche del latte di massa ed almeno una volta al mese quello di ogni singola bovina.

Conservazione e trasformazione del latte

- se il latte va in caseificio bisogna conservarlo nella vasca o nei bidoni secondo le modalità e le temperature indicate;
- se è presente la vasca di raffreddamento la stessa deve essere adeguatamente lavata e deve essere fatto un periodico controllo delle temperature;
- se il latte viene trasformato in malga deve esserci un locale ed attrezzature (bacinelle) adeguate per l'affioramento;
- il locale e le attrezzature di affioramento devono essere pu-

liti giornalmente e deve essere evitata la promiscuità con altre operazioni e/o lavorazioni;

- le operazioni di trasformazione del latte in malga devono avvenire in locali adeguati e mediante l'uso di attrezzature idonee come previsto dai regolamenti igienico sanitari in vigore.

Controllo sanitario

- ogni conduttore di malga deve operare in base al manuale di buone pratiche e al manuale delle casere che devono essere presenti nella struttura ed adeguatamente compilati;
- la malga deve avere un "registro di carico e scarico" sul quale annotare i capi monticati, le varie movimentazioni e le relative date; il registro va poi consegnato agli uffici veterinari competenti per territorio;
- la malga deve avere un "registro dei trattamenti" sul quale il veterinario deve annotare le terapie fatte ai vari animali;
- il capomalga deve far intervenire il veterinario ogniqualvolta si verificano patologie, infortuni o

lesioni agli animali;

- il capomalga deve segnalare tempestivamente agli uffici veterinari competenti per territorio eventuali aborti o sospetti di malattie infettive.

L'applicazione corretta, costante e convinta di questi semplici suggerimenti consente alle vacche di trascorrere un periodo in malga nel corso del quale possono beneficiare di tutti gli aspetti positivi del pascolo (vita all'aria aperta, alimentazione con erba ricca di essenze floreali, di vitamine e di sali minerali e movimento) e delle positive ricadute sul loro stato di salute e di benessere. È inoltre possibile produrre del latte igienicamente a posto, con caratteristiche organolettiche distintive e ricco di nutrienti pregiati per la produzione di rinomati formaggi di malga. Anche in malga è possibile produrre latte igienicamente a posto (poche cellule e bassa carica) e con ottimi contenuti in grasso e proteine. Lo dimostrano i dati d'analisi del latte prodotto a Malga Juribello negli ultimi quattro anni, dove si è cercato di applicare con attenzione le precauzioni sopra elencate.

Con delibera della Giunta Provinciale n° 667 del 12.04.2013 sono state approvate le direttive sanitarie per l'alpeggio nell'anno 2013.

In sintesi le principali regole e gli adempimenti a carico degli allevatori:

- i bovini da vita destinati all'alpeggio devono provenire da allevamenti ufficialmente indenni da tubercolosi, brucellosi e leucosi, da allevamenti indenni da IBR ed essere stati sottoposti con esito negativo al test per BVD (se di età compresa tra 2 e 12 mesi) e al test per la malattia di Johne (se di età superiore ai 36 mesi);
- i bovini da vita provenienti da allevamenti positivi all'IBR possono essere alpeggiati su malghe separate purché sia evitato il contagio con animali di altre malghe;
- i bovini provenienti da allevamenti all'ingrasso possono essere alpeggiati su malghe separate purché sia evitato il contagio con animali di altre malghe; devono provenire da allevamenti ufficialmente indenni da tubercolosi, brucellosi e leucosi o, in alternativa, essere stati sottoposti con esito negativo ai test per tubercolosi, brucellosi, leucosi e BVD e vaccinati per IBR con vaccino delecto;
- è vietato l'alpeggio di bovini, caprini ed ovini provenienti da zone soggette a restrizione nei confronti della Blue Tongue;
- i caprini e gli ovini risultati sieronegativi nei confronti dell'Agalassia Contagiosa devono essere alpeggiati su malghe separate;
- i caprini e gli ovini vaccinati nei confronti dell'Agalassia Contagiosa non possono essere alpeggiati con gli animali sieronegativi, ma solo in malghe separate purché sia evitato il contagio con animali di altre malghe.

Per maggiori dettagli si raccomanda di rivolgersi all'Ufficio Veterinario dell'APSS competente per territorio.

Si raccomanda anche una corretta e tempestiva segnalazione agli Uffici Veterinari dell'APSS competenti per territorio degli spostamenti verso la malga (in primavera) e del ritorno dalla malga (in autunno) e la corretta consultazione e compilazione dei registri (registro di carico e scarico, registro dei farmaci e manuale di buone pratiche)



Durnwalder e Pacher in visita ad Alpenseme

Martedì 30 aprile i presidenti delle province di Trento e Bolzano Pacher e Durnwalder, l'assessore Mellarini e il presidente della Cooperazione Schelfi, il sindaco di Ton Sandra Webber, il presidente della Comunità di Valle Sergio Menapace insieme ai dirigenti delle istituzioni agricole e cooperative dei due territori, hanno fatto visita al centro di FA Alpenseme.

“Il Centro di Toss è una realtà di portata internazionale - ha commentato il presidente Pacher - impiega professionalità estremamente qualificate e ha reso possibile una collaborazione a livello regionale particolarmente fruttuosa visto che il materiale seminale, questo specialissimo prodotto, viene esportato praticamente in tutto il mondo. Se oggi siamo qui in molti, ciò sta a significare la grande attenzione che le istituzioni pongono verso un settore importante come la zootecnia. Ma ciò che stiamo visitando è anche un esempio di quella ricerca applicata che è stata capace di generare rilevanti ricadute sul piano economico: una direzione che sta prendendo tutto il sistema della ricerca trentino”.

“È con vero piacere - ha ribadito Durnwalder - che mi congratulo con il presidente Rauzi e con i suoi collaboratori per come viene gestita questa struttura, per l'alto profilo tecnologico e professionale applicati nella produzione del seme, per i risultati tecnici raggiunti nella selezione della Bruna, per la proficua collaborazione tra le Federazioni di Trento e Bolzano nel programma Superbrown e per tutti i servizi che Alpenseme organizza a favore degli allevatori dell'Alto Adige”.

“Alpenseme - come ha detto il Presidente Rauzi nell'accogliere i



Il presidente Rauzi con le autorità

prestigiosi ospiti - è uno dei primi CFA funzionanti in Italia ed ancora attivi. Alpenseme ha saputo innovarsi con continuità negli anni, applicando con convinzione le novità tecniche e tecnologiche proposte di volta in volta per il funzionamento degli stabilimenti di produzione seme ed affidandosi ai preziosi suggerimenti

della ricerca scientifica. Proprio la ricerca scientifica, in particolare quella organizzata dall'Università di Padova e dal prof. Bittante, è stata il motore per il successo tecnico ed economico di Superbrown, il programma di selezione sulla razza Bruna, oggi riferimento mondiale per il miglioramento genetico di questa razza”.



Le stalle di Alpenseme con, sullo sfondo, Castel Thun



Fiera di San Giuseppe

Dal 16 al 17 marzo scorso, si è svolta a Trento la Mostra Regionale del coniglio riproduttore nell'ambito della Mostra Mercato dell'Agricoltura di Montagna (Fiera di San Giuseppe). Alla mostra, giunta ormai alla 19ª edizione hanno partecipato 28 allevatori: 9 della provincia di Trento con 91 soggetti e 14 della provincia di Bolzano con 50 soggetti, per un totale di 141 conigli.

Il giorno precedente la mostra tutti i soggetti presentati sono stati sottoposti al giudizio dei due giudici ufficiali designati dall'A.N.C.I. (Associazione Nazionale Coniglicoltori Italiani) di Roma: il sig. Zefferini Luciano (presidente di giuria) e il sig. Manzoni Walter. Dalle operazioni di pesatura e valutazione sono scaturiti, oltre al campione assoluto della mostra, 8 campioni di razza per la categoria "riproduttori adulti":

Campione Assoluto della mostra

Razza: LEPRE (Femmina) di Albasini Fabio - Dimaro

Adulti - Campioni di razza

Razza: ANGORA (Maschio) di Thaler Stanislaus - Sarentino

Razza: FULVA di BORGOGNA (Maschio) di Svaldi Fabrizio - Bedollo

Razza: ROSSA di NUOVA ZELANDA (Femmina) di Bertagnolli Renè - San Felice

Razza: ALASKA (Maschio) di Unterkalnstainer Manuel - Sarentino

Razza: CALIFORNIANA (Femmina) di Branz Stefano - Sanzeno

Razza: ARIETE NANO (Maschio) di Ganthaler Daniel - Naller

Razza: FOCATA (Femmina) di Gruber Annemarie - Caldaro

Razza: ERMELLINO (Femmina) di Gruber Annemarie - Caldaro

Il podio della categoria "riproduttori giovani" è stato invece il seguente:



I° classificato LEPRE (Maschio) di Albasini Fabio - Dimaro

II° classificato FOCATA (Femmina) di Gruber Annemarie - Caldaro

III° classificato FULVA di BORGOGNA (Femmina) di Svaldi Fabrizio - Bedollo

Nonostante il periodo di crisi che è stato ravvisato ultimamente un po' in tutte le analoghe manifestazioni sul territorio nazionale, la mostra ha avuto un ottimo successo in termini di vendite. La qualità dei soggetti si è mantenuta anche quest'anno su livelli elevati con una leggera flessione nel numero dei conigli presentati; abbiamo riscontrato inoltre notevole soddisfazione sia fra gli espositori, che fra gli acquirenti ed i numerosi

visitatori della mostra.

Ricordiamo in fine che il prossimo appuntamento, in provincia di Trento, per gli appassionati del coniglio riproduttore sarà agli inizi di settembre a Fucine di Ossana (Val di Sole) in occasione della locale mostra zootecnica.

Polo zootecnico: sempre presenti nel capannone sono stati gli animali che rappresentano la zootecnia da reddito del Trentino. Vacche, cavalli, asini, pecore, capre... di tutto un po' e naturalmente al giorno d'oggi solo come attrattiva per i cittadini, verso i quali è importante lanciare un messaggio di presenza e ribadendo l'importanza della presenza degli allevatori sul territorio trentino.

Trentino Cavalli a Levico

Dal 25 al 28 Aprile si è svolta a Levico la quattro giorni denominata Trentino Cavalli. Una manifestazione organizzata con amore e con cura con la collaborazione del BSI fiere e la Casa del Cavallo di Polizzi Calogero.

La manifestazione che ha avuto un bellissimo successo con la presenza di circa 120 soggetti tra Haflinger e Noriko, durante tutte le giornate si sono svolti spettacoli, manifestazioni e giri in carrozza per la cittadina di Levico.

Ancora una volta la combinazione Haflinger e Noriko si è dimostrata vincente nel rappresentare il nostro amato Trentino.

Con la partecipazione di molti allevatori, ma anche di molti visitatori, famiglie con bambini molto contenti di vedere questi cavalli in tutto il loro splendore e potendoli addirittura toccare con mano.

Trentino Cavalli si è dimostrata ancora una volta l'occasione per far conoscere il nostro territorio e gli animali che da sempre hanno aiutato l'uomo.

Molta la voglia di farsi un bel giro in carrozza con soggetti norici di Dellagiacomina Fabio e Polizzi Calogero, voglia di spettacolo offerto dal ranch SEPPi di Ruffrè con i suoi cavalli Haflinger e soggetti in mostra di Carli Lina, Sieff Giuseppe, Az. Agr. Ai Tigli di Sandri Alessandro e altri allevatori.

Trentino Cavalli è una manifestazione che grazie a persone volenterose ogni anno cresce in contenuti



e cresce in visibilità; sono quattro giornate in cui, sempre tempo permettendo, tutti possono toccare con mano una realtà a molti sconosciuta.



Meeting della Pezzata Rossa

di **Giacomo Menta**

Il giorno 13 aprile 2013 si è svolto l'annuale meeting della PRI che la Federazione Allevatori organizza assieme alla locale sezione di razza.

Località prescelta per l'anno in corso è stata Garniga Terme, un paese di alcune centinaia di abitanti arroccato ad oltre 800 metri di altitudine sopra la Valle dell'Adige. Dal paese gli ordinati e famosi vigneti e meleti trentini appaiono un mondo lontano; a farla da padrone sono i boschi ed i pascoli che scendono dal monte Bondone raggiungibile per una stretta strada spesso scavata nella roccia.

Naturalmente sono posti dove è la zootecnia che recita una parte importante ed è una zootecnia non facile.

Le due aziende che hanno ospitato il meeting sono state quelle delle famiglie Dallapiazza e Piffer situate poco distanti l'una dall'altra.

La prima possiede una ventina di soggetti in lattazione, mentre la seconda 35 a cui, per entrambe, vanno aggiunte manze, vitelle ed asciutte

che vengono monticate in zona.

Nella azienda Dallapiazza, dove si è svolta la gara di valutazione preceduta dalla spiegazione su come avviene nella routine la valutazione morfologica della PRI, si sono potute osservare una bovina di 6 parti proveniente dall'azienda Piffer che ha preceduto due primipare e due secondipare della famiglia Dallapiazza.

Il soggetto adulto era molto vicino all'ideale di bovina che, credo tutti gli allevatori di PRI e non solo quelli, ricercano; sei parti, arti splendidi, statura medio alta, mammella ancora sufficientemente alta, ottima profondità addominale, muscolosità medio buona e produzioni di oltre 90 qli. Facile quindi parlare di morfologia funzionale di fronte ad una bovina del genere.

Prima di passare alla valutazione degli animali un ricco spuntino a base di formaggi e salumi gentilmente offerto dalla famiglia Dallapiazza ha allietato i presenti. Prodotti gustosissimi direttamente usciti dal caseificio aziendale che trasforma tutta la produzione di latte e dal laboratorio di trasformazione delle carni: una

dimostrazione pratica che anche una azienda di non grandi dimensioni può dare un reddito più che dignitoso in zona montana ad un gruppo di giovani con idee chiare come quelli della famiglia Dallapiazza.

La mattinata è proseguita con la gara di valutazione di quattro bovine di primo e secondo parto, con il confronto fra le scelte dei singoli partecipanti e quella del funzionario ANAPRI. Alcuni allevatori hanno motivato le loro scelte e si sono discusse le differenze con l'auspicio che il confronto delle diverse opinioni sia sempre un motivo di crescita per tutti.

Si è poi è passati a visitare la nuova stalla della famiglia Piffer: un'ottima struttura in legno con una mandria di PRI di tutto rispetto. I Piffer hanno ospitato poi tutti i presenti in un agriturismo del posto con un fantastico convivio a base di prodotti locali.

E sempre piacevole venire in una provincia dove gli allevatori di PRI sono in continuo aumento come si può vedere dalla tabella allegata.

La proverbiale facilità di gestione della razza, la valorizzazione del-



Foto di gruppo dei partecipanti al meeting

la carne, la buona qualità del latte, hanno trovato in queste valli molti estimatori.

A Trento, la remunerazione del prezzo del latte è molto più alta che in altre parti d'Italia, ma questo è frutto di una politica oculata mirante a valorizzare i numerosi formaggi locali anche attraverso una alimentazione con solo fieno (spesso essiccato artificialmente in azienda) e mangime OGM free. In ogni caso molte aziende usano i pascoli per il giovane bestiame e le asciutte e, alcune volte, anche per le vacche in

latte. Il tutto per valorizzare l'intero territorio non solo a beneficio degli agricoltori, ma anche per operatori turistici ed artigiani. Un esempio da seguire in molte zone montane del nostro paese.

Chiudo ringraziando la Federazione Allevatori di Trento ed il suo personale, con un grazie particolare a Giovanni Frisanco che sempre si adopera per la buona riuscita dei meeting e, naturalmente, alle due aziende Piffer Graziano e Dallapiazza Moreno senza la cui disponibilità nulla sarebbe stato possibile.

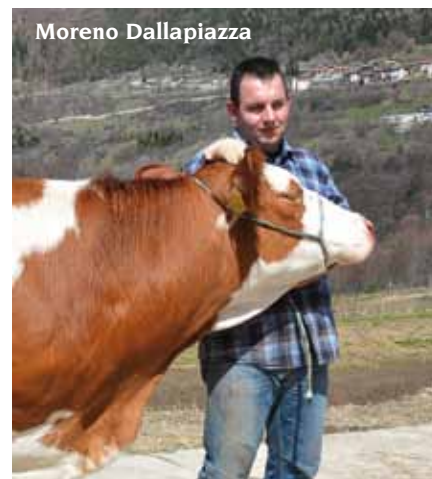

Moreno Dallapiazza

Tabella: Consistenza e produzioni in Trentino, Alto Adige e Italia negli anni

	Trentino					A.-Adige	Italia
	1997	2005	2010	2011	2012	2012	2012
Capi controllati	1022	1706	2942	3264	3534	15011	62160
Allevamenti			343	366	369	1374	5255
Vacche linea carne							Circa 4000
Kg latte	5238	6346	6068	6259	6421	7030	6657
% grasso	3.91	4.02	3.81	3.88	3.88	3.99	3.86
% proteina	3.29	3.40	3.41	3.46	3.47	3.43	3.44
Periodo Parto-Conceptimento	91	96	102	102	104	94	107
Cellule somatiche		257.000	240.000	243.000	232.000	173.000	286.000

NOIROMECC

NOIROMECC s.r.l.
 Loc. Formol, 24 - 38020 CASTELFONDO TN
 Tel. 0463-889230 Fax 0463-889292
 E-mail: info@noiromec.it Web: www.noiromec.it



ATTREZZATURE ZOOTECNICHE
SERRAMENTI PER RICOVERI ZOOTECNICI
SISTEMI DI ASPORTAZIONE DELLE DEIEZIONI
IMPIANTI ESSICCAZIONE E MOVIMENTAZIONE FORAGGIO



Red Holstein... ovvero non basta essere bianche e rosse per essere Pezzate Rosse

di Gianni Menta - ANAPRI

La Red Holstein non è altro che una bovina di razza Frisona con il mantello Bianco e Rosso. Alcuni paesi a nord delle Alpi, prima fra tutti la Svizzera ed in seconda battuta alcune regioni dell'Austria (principalmente il Tirolo) ne hanno fatto un uso intensivo anche sulle loro popolazioni Pezzate Rosse di ceppo Simmental, mentre la Germania ha usato alcuni riproduttori con molta oculatezza.

Come tutte le cose di questo mondo possono essere fatte bene o male e questo anche a seconda dei punti di vista. Personalmente un uso del sangue Red Holstein che non superi il 12-15% non mi sconvolge. Si può migliorare quantità di latte e mammella, senza peggiorare molto muscolosità, arti e titoli, diversificando le linee di sangue.

Diversamente ci troviamo di fronte a soggetti che non sono più a duplice attitudine, ne possiedono i suoi punti di forza (più carne, meno problemi di dismetabolie, più facilità di gestione, maggiore longevità, etc.) e la possibilità che lo diventino nelle generazioni successive è inversamente proporzionale all'aumentare della percentuale di sangue Red.

L'ANAPRI accetta al libro genealogico principale solamente soggetti con un massimo di 12,5 % di sangue non Pezzata Rossa, mentre ai libri genealogici supplementare e provvisorio la percentuale massima può arrivare al 50%.

Concludendo sull'introduzione di sangue Red Holstein sulla Simmental si possono avere idee differenti, ma il problema è che oltre una determinata percentuale di sangue non possono essere definite Pezzate Rosse solo perché hanno il mantello di quel colore.

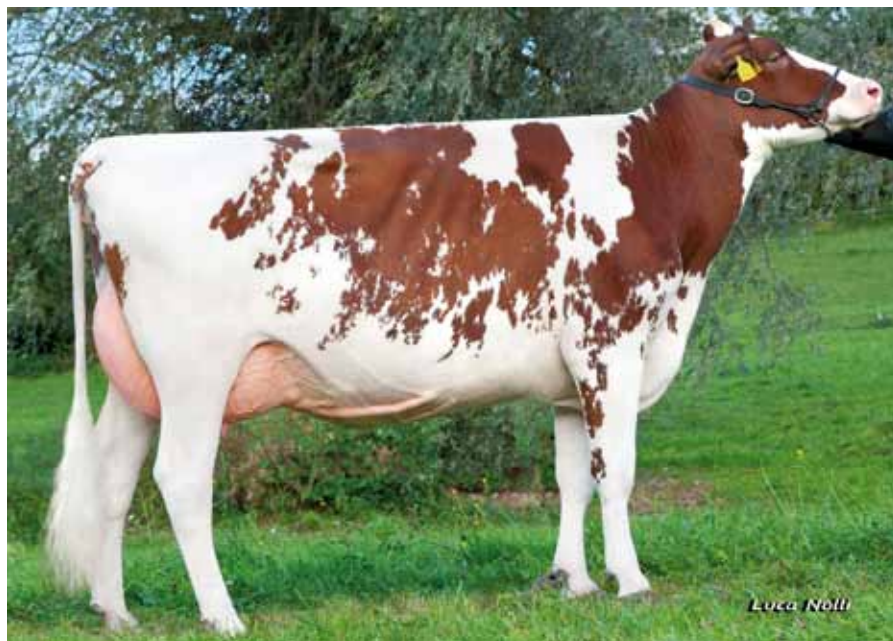

Sopra, Red Holstein e sotto Pezzata Rossa Simmental



Purtroppo in Svizzera ed in Tirolo non la pensano come l'ANAPRI: è facile quindi trovarsi ad avere a che fare con soggetti acquistati che hanno

più del 50% di sangue Red Holstein provenienti da questi paesi. Alcune volte gli allevatori acquirenti sono consci dei loro acquisti, altre volte

putroppo non ne hanno alba e non sono contenti dei loro acquisti.

In particolare in alcune zone d'Italia (Trento, Sondrio, Brescia, etc.) il fenomeno assume notevole rilevanza visto che alcuni commercianti locali prediligono rifornirsi di Pezzata Rossa proprio in quelle zone e in quei paesi dove l'utilizzo di riproduttori Red Holstein è stato maggiore.

Quali sono quindi i problemi?

- a. Qualcuno non è interessato ad avere soggetti a duplice attitudine o magari ha della duplice attitudine un'idea antica (il peso della carne e del latte sono eguali, mentre le cose sono ormai cambiate a favore della produzione di latte); acquistando questi soggetti pensa di avere animali da latte a costi inferiori; spesso rimane deluso. Qualche d'un altro voleva soggetti a duplice attitudine e si ritrova delle Frisone;
- b. i commercianti vendono quello che il mercato offre a prezzi minori e invogliano l'acquisto di questi soggetti verso chi non ha le idee sufficientemente chiare;
- c. sino al 50% si può, utilizzando tori puri Pezzata Rossa, arrivare

nel giro di 2 generazioni ad ottenere soggetti che, a tutti gli effetti hanno il diritto di entrare nel libro genealogico principale.

Succede che molti soggetti importati non hanno la traduzione dei certificati genealogici e, a volte, non hanno proprio il certificato; conseguentemente possono avere percentuali di Red Holstein superiori al 50% e ad una Simmental non ci assomigliano proprio. Ritornare alla duplice attitudine diventa un'impresa improba.

Essendo questi i problemi cosa fare qualora si abbia la possibilità e la voglia di scegliere ?

Informarsi e non aspettare che altri (i commercianti) decidono per noi visto che siamo quelli che tiriamo fuori i quattrini.

È fondamentale farsi consegnare i certificati genealogici e soprattutto leggerli: in essi dovrebbe essere riportata la percentuale di sangue Red Holstein. Nel caso non fosse chiara l'interpretazione una banale regola è che i padri e i nonni non dovrebbero essere ne statunitensi (US), ne canadesi (CD oppure CA), ne olandesi (NL), popolazioni che hanno quasi

esclusivamente Red Holstein e pochissime Simmental da latte.

Se abbiamo la possibilità di vedere gli animali le differenze sono macroscopiche: le Simmental Pezzate Rosse hanno faccia bianca, con (alcune volte) occhiaie rosse attorno ad uno od entrambi gli occhi. Le ciglia sono bianche, mentre le mucose della bocca, delle aperture vulvo anali sono chiare, così come gli unghioni; il fiocco della coda è anch'esso bianco. I diametri trasversi sono larghi, la coscia è convessa, in pratica più muscolose. Le Red Holstein invece hanno aperture vulvo anali scure, ciglia nere, macchie rosse estese su tutta la faccia, unghie nere, testa più leggera, occhi sporgenti, ossatura più fine; sono bovine in genere più alte e strette, senza muscolosità.

Le due foto allegate penso non abbiano bisogno di commenti.

Non credo che vi debbano essere dubbi quindi: se cercate Pezzate Rosse fate attenzione ai certificati e alla morfologia dei soggetti che dovete acquistare; se volete altre cose allora sono altri discorsi, ma chiamiamoli con il loro giusto nome. A buon intenditor... poche parole.

TORI razza FRISONA ITALIANA - TOP 50 per PFT - Dati aprile 2013

NOME	MATRICOLA	N. FIGLIE ALL.	N. AT	PFT	LATTE	GRASSO	PROTEINE	PERS.	IND	MORFOLOGIA	IND	LON	SCS	FER.	Fac. Parto	IND	PADRE X NONNO									
				KG	%	%	%	KG	MAT.	TIPO	ICM	A&P		FIG.	MUN											
ZANI B. MASCALESE ET TV TL TY	IT017990516801	129	90	93	99	2774	G	1920	0,00	71	0,01	66	AA	102	96	2,96	2,77	2,98	106	106	95	101	98	96	BOLTON X O-MAN	
PIROLO GLDW WYMAN ET TV TL TY	IT019990328894	129	94	94	99	2571	G	465	0,43	60	0,32	48	BB	102	107	2,37	2,06	3,20	105	109	101	112	101	93	GOLDWYN X O-MAN	
SPARKLING ET TV TL TY	IT015990079838	74	40	90	99	2462	G	1272	0,11	58	0,00	44	AA	104	105	2,49	2,86	2,15	107	108	104	96	101	96	GOLDWYN X ELAND	
O-MAN END-STORY TL TY	FR004952815479	64	44	91	99	2436	G	1323	0,18	67	0,10	56	AB	102	97	2,16	1,97	2,82	106	97	105	101	104	98	O-MAN X JOCKO	
IDEVRA MASCOL YUCATAN ET	IT019990524006	62	42	81	99	2380	G	1857	-0,07	61	-0,04	59	AB	113	102	1,51	1,22	2,63	111	108	101	105			MASCOL X O-MAN	
HEAVENLY GOLDEN DREAMS TL TV	UK182661300246	298	166	93	99	2360	G	-190	0,35	27	0,09	3	AA	108	103	3,84	4,73	3,96	111	111	110	101	106	95	GOLDWYN X DURHAM	
CERYI ALLEMAR ET TV TL	IT019990342068	108	75	93	99	2340	G	898	0,11	44	0,05	35	AA	104	104	2,27	3,00	2,73	111	109	101	110	106	101	GOLDWYN X TUGOLO	
TOC-FARM GOLDSUN TV TL TY	IT053990032335	165	95	94	99	2302	G	100	0,03	6	0,10	14	AA	106	111	3,82	4,50	2,65	109	111	110	95	101	101	GOLDWYN X ALLEN	
BERTAIOLA MINCIO ET TV TL TY	IT020990262514	146	104	93	99	2296	G	879	0,25	59	0,02	32	AA	109	95	3,12	4,22	3,54	111	99	97	95	102	102	BOLTON X IRON	
CERESIO SPARTIVENTO	IT012990022583	55	40	87	99	2264	G	1090	0,08	50	0,07	45	AB	98	105	1,97	2,30	1,72	108	103	105	99			ENCINO X STRESS	
SABBIONA GOLDFARM ET TV TL	IT098990131771	120	88	94	99	2178	G	170	0,41	47	0,21	26	AB	104	101	2,25	2,44	2,84	111	108	103	107	106	104	GOLDWYN X STORM	
ZANI SHOTT. NEAPOL ET TV TL TY	IT01799016799	182	108	95	99	2174	G	968	0,13	50	0,05	38	AA	104	99	2,85	2,63	3,37	109	99	102	101	109	106	SHOTTLE X BOLIVER	
SALA SHOTTLE PAROCAS TV TL TY	IT015990047678	122	82	94	99	2164	G	1320	-0,03	45	-0,02	42	AA	108	100	2,03	1,87	2,87	108	110	99	101	101	98	SHOTTLE X BRITT	
GO-FARM ARTES ET TV TL	IT019990283029	103	76	93	99	2160	G	1242	-0,03	43	0,01	44	AB	108	99	2,83	3,17	2,92	105	103	96	104	92	96	GOLDWYN X BW MARSH	
NEW FARM COLOMBIANO ET TV TL	IT019990151044	64	56	91	99	2155	G	1240	-0,06	40	0,13	55	AB	106	99	1,43	1,47	2,17	108	103	99	107	108		O-MAN X AARON	
SABBIONA SLEPP ET	IT098990131768	125	92	94	99	2151	G	380	0,50	64	0,09	23	AB	104	103	2,66	2,57	2,27	108	112	102	105	109	103	GOLDWYN X STORM	
ALL VEN TORRER TV TL TY	IT020990123734	107	80	94	99	2150	G	579	0,24	46	0,28	49	AB	102	102	1,18	0,80	2,09	108	108	100	99	104	100	O-MAN X IRON	
ENCINO EVONYMON ET TV TL TY	IT033990120393	79	50	90	99	2140	G	1482	0,12	69	0,02	53	AB	109	102	1,41	1,13	2,25	104	105	100	101			ENCINO X DAWSON	
GF ASOTMAN TV TL TY	FR003514051968	104	83	93	99	2138	G	1201	0,03	49	0,09	50	AB	105	105	1,58	1,78	2,11	105	108	97	106	102	104	O-MAN X HERSHEL	
FANTASY VENTUS TV TL TY	IT001990208815	80	57	91	99	2116	G	1572	-0,05	53	-0,09	44	AA	104	105	1,86	2,64	2,10	105	105	100	109			F B I X ADAM	
SABBIONA SPALLETTI ET TV TL	IT098990131763	71	57	91	99	2040	G	976	0,22	59	0,02	35	AB	108	101	2,11	1,71	2,87	105	110	100	100	103	102	GOLDWYN X STORM	
ALBUS GOLDWYN MET ET TV TL TY	IT004990279483	159	99	95	99	2019	G	744	0,15	43	-0,09	16	AB	106	103	2,36	2,59	3,23	112	109	107	105	103	97	GOLDWYN X O-MAN	
ALL.GUARISE GOLDWYN BOX ET TY	IT023990135824	135	93	94	99	2015	G	719	0,21	49	0,05	29	AB	106	107	2,00	2,14	2,51	108	106	105	100	95	102	GOLDWYN X STONEHAM	
AQUILA SHOTTLE ASSO ET TV TL	IT017990417405	112	76	93	99	1975	G	84	0,41	44	0,21	23	AA	109	104	1,85	2,18	2,11	112	107	105	106	97	101	97	SHOTTLE X TUGOLO
CABRI GOLDWYN MOSKITO ET	IT018990034977	104	59	93	99	1975	G	-54	0,69	65	0,21	19	AA	102	114	1,90	2,23	2,75	107	105	106	96	106	104	GOLDWYN X MTOTO	
SILA GOLDWYN BEN TV TL	IT024990125472	128	87	94	99	1945	G	1019	0,11	49	0,15	50	AA	111	98	1,17	0,99	1,90	105	103	100	105	107	105	GOLDWYN X BRETT	
ALL VEN GOLDWYN ADATTO ET	IT020990156838	88	59	93	99	1944	G	300	0,48	60	0,14	25	AA	104	108	2,03	1,67	3,33	103	113	100	100	102	101	GOLDWYN X STORMAT.	
ZANI OMAN AMERICAN TV TL TY	IT017990238454	124	90	94	99	1938	G	832	0,07	38	0,17	46	AB	106	101	1,07	1,52	1,26	103	104	104	108	104	94	O-MAN X STEP	
TOC-FARM GOLDFISH ET TV TL TY	IT053990032337	137	101	95	99	1938	G	69	0,01	4	0,07	10	AB	102	100	3,12	3,26	3,42	111	113	104	99	100	99	GOLDWYN X ALLEN	
MERIDIANA BAXTER LOMB	IT012990024442	75	61	88	99	1933	G	1200	0,39	86	0,03	43	BB	100	102	0,57	-0,06	1,70	112	106	100	108			BAXTER X O-MAN	
GUTHI ENCINO PDG TRONKY ET TY	IT028990147071	81	61	89	99	1931	G	1150	0,01	44	0,02	42	BB	106	104	2,06	1,69	3,20	105	102	100	105			ENCINO X O-MAN	
LA BAGOLINA BAXTER CONNECT ET	IT024990180014	126	96	92	99	1915	G	1217	0,17	62	-0,13	27	BB	108	103	2,46	2,52	4,17	117	97	96	100	106	101	BAXTER X O-MAN	
ZANI TITANIC RESPIANTO ET TV TL	IT017990204147	106	69	93	99	1912	G	1374	0,14	66	0,04	50	BB	106	108	1,42	1,84	1,93	103	102	94	102	98	103	TITANIC X EMERSON	
VILLA CURTA NEESKENS	IT035990301592	137	96	93	99	1899	G	499	0,35	56	-0,03	13	AA	106	96	2,84	3,31	2,94	109	105	103	107	107	108	CUT X IRON	
LA BAGOLINA MASCOL MENDO ET TV	IT024990136212	90	66	92	98	1881	G	1189	0,22	68	0,09	49	AB	113	105	0,33	0,45	1,22	112	105	95	100	105	107	MASCOL X GARTER	
CAGNI O-MAN SESTO ET TL	IT035990116021	81	55	93	98	1865	G	1407	-0,14	39	0,04	52	BB	104	108	0,11	-0,11	1,14	106	106	107	112	102	103	O-MAN X SKYWALK.	
MONDIAL MR BURNS ROCOS	IT019990516797	97	68	87	98	1865	G	1194	-0,40	2	-0,08	33	AB	102	94	2,69	2,74	3,73	106	102	104	103			BURNS X GOLDWYN	
ALL.GUARISE GOLDWYN ELISIR ET	IT023990121074	86	63	93	98	1862	G	304	0,37	49	0,25	36	AB	108	96	1,18	1,00	2,78	107	104	101	105	97	99	GOLDWYN X STONEHAM	
DAIRYNO ROYAL PASCOLI TV TL TY	IT003990024459	155	100	94	98	1859	G	1034	0,06	43	-0,09	25	AB	108	106	2,19	2,68	1,82	108	110	100	107	105	97	GOLDWYN X ALLEN	
GO-FARM PITBULL RF TV TL	IT019990532806	71	49	87	98	1842	G	566	0,12	35	0,00	19	AB	98	97	3,14	2,76	4,35	106	102	104	104			MANAGER X JAMES	
CASC. GIOBBI KAIMURAT TV TL TY	IT004990278557	148	83	94	98	1842	G	552	-0,04	16	-0,02	17	AB	106	108	2,50	2,72	2,91	110	110	104	104	107	97	GOLDWYN X MERCHANT	
NEW FARM PRINCE TV TL TY GM*	IT019500393890	2989	1012	99	98	1837	G	483	0,20	39	0,12	28	AB	102	105	0,70	0,10	3,27	110	113	105	105	101	90	BRITT X MTOTO	
AL. PAR. SHOTTLE NEFAS ET TV TL	IT004990259221	127	81	94	98	1833	G	254	0,36	45	0,21	29	AA	108	99	1,75	1,95	1,28	105	102	108	102	103	103	SHOTTLE X JOCKO	
CERES WATHA EFFENDI ET	IT004990390280	99	77	91	98	1826	G	538	-0,10	10	0,17	35	AB	102	105	1,73	2,23	1,79	109	98	107	107			WATHA X LAUDAN	
BAXTER BRUS	IT021001605203	106	76	91	98	1822	G	390	0,64	79	0,26	39	BB	96	95	1,46	1,12	2,13	111	98	94	95			BAXTER X BEST	
BERSAGLIO MAYA TINTER	IT017990646754	97	75	87	98	1821	G	1682	-0,25	37	0,02	59	AB	102	91	0,57	1,55	0,26	107	101	95	103			MAYA X BOLIVER	
ZANI PAGEMIRE MILKPOWER ET	IT017990656739	84	58	87	98	1821	G	1510	-0,22	34	-0,06	45	AB	106	99	2,14	2,19	2,28	104	103	96	101			PAGEMIRE X ADAM	
AQUILA SHOTTLE CRIVAL TL TY	IT017990345736	114	70	94	98	1818	G	661	0,12	37	-0,09	13	AA	102	96	2,45	2,97	2,62	112	108	103	108	102	97	SHOTTLE X FINLEY	
AIRONE WIKIPEDIA ET	IT024990164508	75	52	88	98	1816	G	1080	0,22	64	0,02	38	AB	104	101	1,93	1,80	2,30	111	99	95	100			BAXTER X MODEST	

RAZZA BRUNA - TORI AUTORIZZATI - Aprile 2013

RANK	TORI				Centro I.A.	Nr. FIGLIE ITB	Nr. FIGLIE IN ITALIA	Nr. ALL. ITB	Nr. ITB Herds	% ATTENDIBIL.	ITE	INDICI PRODUTTIVI				K-CASEINE	IND. DISOLABRUINA	IND. FUNZ. & FITNESS	IND. INTERPARTO	INDICE LONGEVITA'	IND. VEL. MUNG.	IND. CELLULE SOM.	BCS	IND. PUNT. FINALE	IND. COMPL. MAM.	ARTI E PIEDI
	NOME	MATRICOLA L.G.	CROSS	LATTE								GRASSO		PROTEINE												
												%	KG	%	KG											
99	HURAY	DE000935830301	HUSSLI x SIRAY	SB	10427	416	4675	96	1222	1539	-0,10	54	0,00	55	BB	128	131	130	125	113	114	90	124	119	127	
	MOIADO	ITBZ0000582001	GORDON x VINOS	SB	9528	5172	4765	99	1122	729	0,19	43	0,25	44	BB	130	130	108	124	111	102	108	117	118	117	
	DRIVER	US000000196826	HUSSLI x PRESIDENT (D)	CM	366	31	178	87	1102	1023	0,12	50	0,15	48	BB	130	127	110	119	110	116	94	112	116	109	
	HENRY	IT021001490949	HUCOS x MOIADO	SB	108	108	108	89	1100	996	-0,41	9	0,08	41	AB	121	130	125	137	120	97	124	112	101	112	
	ALIBABA	CH120033040506	PRESIDENT (D) x STARBUCK	SX	2072	30	1539	87	1089	729	0,00	29	0,13	35	AB	124	130	113	129	118	120	92	119	126	117	
	HUSSLI	DE000808024689	HUSUM x LIFAR	SB	2760	241	1630	98	1071	1171	0,02	49	0,12	51	BB	128	122	119	126	105	98	110	101	100	109	
	HUCOS	DE000912484731	HUVIC x ACOST	SB	15087	401	5144	97	1066	1074	-0,45	8	-0,01	37	AB	117	131	124	148	107	108	135	108	91	119	
	MILKSTAR	IT021001423860	MOIADO x HUSSLI	SB	124	86	115	90	1060	1737	0,11	79	0,03	64	AB	129	124	110	115	110	112	99	101	96	93	
	MIKE	IT021001490006	MOIADO x DOMINATE	SB	100	100	93	90	1043	1051	0,21	59	0,11	46	BB	127	127	81	115	113	107	108	121	113	111	
	VIGOR	US000000195618	PRESIDENT (D) x EVEN	NG	8803	947	4306	98	1020	614	-0,26	6	0,02	23	BB	117	132	119	140	111	130	90	125	130	132	
	ETMARK	IT021001495174	ETVEI x DENMARK	SB	88	88	88	87	1011	761	-0,14	20	0,18	40	BB	125	130	119	127	89	120	130	113	104	124	
	NESTA	IT024000366344	ACE x ENSIGN	PO	1319	474	866	97	997	549	-0,22	7	0,12	28	AB	120	131	122	133	102	121	109	128	136	132	
	POSTER	IT022000130210	POLDI x EMICO	SB	1100	1037	801	98	981	673	0,06	32	0,23	40	BB	126	123	115	116	108	87	114	118	114	113	
	PRONTO	US000000191184	ENSIGN x EMORY	SB	14916	1300	5307	99	981	789	-0,02	30	0,00	27	AB	118	127	106	128	140	115	83	113	118	132	
98	ETPAT (M*)	DE000931161073	EMSTAR (M) x PATRICK (M)	SB	11892	54	3601	92	970	388	0,27	35	0,26	32	BB	127	125	115	125	117	119	102	102	116	104	
	ALCIONE	IT022990015688	HUCOS x ACE	PO	73	73	61	88	944	1023	-0,32	16	-0,01	35	AB	116	125	130	139	114	103	123	104	91	112	
	HARDY	IT021001518416	HUCOS x AMARANTO (A)	SB	128	128	118	90	936	531	-0,03	19	0,16	30	BB	122	130	119	137	97	114	116	113	108	117	
	MORGAN	IT021001432999	MOIADO x COLLECTION	SB	70	70	67	87	932	931	0,20	52	0,26	53	BB	132	121	95	101	95	104	70	112	109	112	
	POTERE	IT072990060978	AURUM x DENMARK	PO	97	97	86	90	917	941	-0,02	36	0,12	42	AB	124	122	96	117	122	112	99	101	106	100	
	MOBBY	IT021001428610	MOIADO x OSSIDO	SB	105	105	105	90	917	466	0,35	44	0,21	31	BB	124	128	107	120	102	107	107	124	121	122	
	HUNTO	DE000936043055	HUSSLI x PRONTO	SB	292	58	235	91	916	526	-0,08	16	0,20	32	BB	123	124	107	122	113	107	107	106	107	118	
	BLOGGER	IT024990069255	JUBLEND x GORDON	PO	58	58	53	87	908	324	0,48	47	0,40	39	BB	132	126	100	111	96	112	108	114	117	98	
	MERLINO	IT034990154097	MOIADO x HUSSLI	PO	69	69	60	87	896	871	0,21	51	0,18	44	BB	127	122	112	110	99	118	113	107	104	108	
	POSTINO	IT021001386750	PRONTO x HUSSLI	SB	90	90	90	90	892	982	0,08	45	0,08	40	BB	123	120	105	119	111	115	87	99	97	115	
HUPOLY	DE000934871290	HUSSLI x MONOPOLY	SB	2231	190	1410	96	890	190	-0,03	6	0,18	19	BB	119	124	139	135	121	109	106	108	115	111		
PUBLIO	IT021001520300	PERFECTA (M*) x VINZEL	SB	79	79	78	87	888	319	0,21	28	0,24	28	AB	123	123	124	123	123	102	97	109	104	108		
97	PROSTAR	DE000937661793	PRONTO x EMSTAR (M)	SB	268	29	223	88	877	927	-0,08	31	-0,02	31	AB	118	121	102	119	139	117	71	108	119	119	
	MEL	IT022990034350	MOIADO x JUP	SB	96	96	93	86	874	955	-0,24	20	0,15	45	BB	124	120	111	104	99	103	122	112	98	100	
	VINCENT	AT000382583472	VINOZAK x EARNEST	SB	97	49	90	89	871	1148	-0,17	33	0,00	41	AB	120	122	107	122	109	113	124	105	112	108	
	MILLARD	IT014990033698	MOIADO x JACKPOT (M)	G2	38	38	34	79	871	766	0,04	33	0,17	39	BB	126	126	93	110	107	119	107	120	121	104	
	MONTY	IT021001420460	MOIADO x VINZEL	SB	111	111	107	90	869	471	0,14	29	0,25	34	AB	124	123	107	120	92	115	107	109	110	112	
	NIRVANA	IT048990022965	ZASTER x ACE	PO	69	69	50	85	864	1350	-0,03	52	-0,04	45	AB	120	122	95	102	114	100	115	132	128	134	
	PAT	CH110237059312	ENSIGN x WESTLEY (M)	SX	3915	155	2542	95	855	402	-0,08	10	0,09	20	BB	118	125	112	135	105	128	93	114	128	118	
	ZEUS-CH	CH110121201483	ZOLDO x TRILOGY	PO	3299	198	2254	97	847	650	0,03	28	0,08	28	AB	120	126	116	114	120	123	91	123	132	121	
	EGIR	IT024990088981	JUBLEND x ACE	PO	47	47	44	84	838	98	0,44	34	0,29	22	AB	124	127	104	115	113	121	114	121	122	110	
	SLIKER	IT048990022973	SCIPIO x FRECCIA	PO	100	52	91	86	836	904	-0,07	31	0,02	34	AB	119	122	108	124	100	106	93	121	129	128	
	HOT	IT022990018902	HUCOS x MAZILLO (W*)	SB	91	91	90	90	830	899	-0,29	14	0,02	33	AB	116	126	107	127	99	116	125	112	97	114	
	EDISON	IT021001594087	ETVEI x VINOZAK	SB	26	26	24	78	828	673	0,14	37	0,15	35	BB	123	123	107	112	106	111	103	117	116	121	
MORDOR	IT021001067348	HUSSLI x VINOS	PO	62	62	54	87	825	268	0,10	18	0,34	33	BB	126	122	119	120	89	114	109	104	97	101		
ENCORE	DE000934666512	EVEN x STRIZ	SB	1070	31	681	91	821	130	0,45	36	0,36	28	BB	127	123	118	114	106	117	103	100	111	104		
MALIBU	IT021001437415	MOIADO x HUSSLI	SB	98	98	94	89	813	420	0,33	40	0,31	36	BB	127	120	113	113	105	100	102	100	100	94		
96	GRIP	IT072000473848	ACE x PRELUDE	PO	396	396	244	96	812	452	0,07	24	0,18	29	AB	122	127	108	118	101	124	91	120	124	112	
	SCIPIO	IT024000009299	DENMARK x EARNEST	PO	3192	2600	1597	99	807	291	0,17	23	0,16	21	BB	120	124	119	123	112	112	96	116	129	122	
	DANEV	IT025990014749	PAT x PLAYBOY	SB	74	74	70	86	805	526	0,03	23	0,07	23	AB	117	125	117	122	111	124	94	116	126	116	
	ANTICO	CH120053474381	ZEUS-CH x ACE	PO	116	29	107	87	800	383	-0,08	10	0,13	22	BB	119	125	117	118	112	121	96	112	129	125	
	JUPAZ (M*)	DE000931718902	JUPITER x PATRICK (M)	G2	2419	27	1348	90	795	871	-0,04	32	0,00	31	BB	118	120	107	119	112	117	108	109	116	114	
	JUBEV	DE000937315819	JUBLEND x EVEN	SB	501	70	355	92	795	701	0,06	33	0,03	26	AB	117	127	106	127	110	127	115	107	109	105	
	RIVALDO	IT015530010307	HUSSLI x PROPHET	PO</																						

RANK	TORI			Centro I.A.	Nr. FIGLIE ITB	Nr. FIGLIE IN ITALIA	Nr. ALL. ITB	Nr. ITB Herds	% ATTENDIBIL.	ITE	INDICI PRODUTTIVI				K-CASEINE	IND. DISOLABRUMA	IND. FUNZ. & FITNESS	IND. INTERPARTO	INDICE LONGEVITÀ	IND. VEL. MUNG.	IND. CELLULE SOM.	BCS	IND.PUNT. FINALE	IND.COMPL. MAM.	ARTI E PIEDI	
	NOME	MATRICOLA L.G.	CROSS								LATTE	GRASSO		PROTEINE												
												%	KG	%												KG
94	PONTIAC	IT021001081111	POLDI x EARNEST	SB	928	637	746	98	735	273	-0,03	9	0,17	21	AB	117	123	128	123	109	111	106	111	104	110	
	SALCO	IT021001573593	SCIPIO x HUSSLI	SB	37	37	37	78	729	600	0,05	28	0,12	30	AB	119	118	108	118	109	102	95	106	116	99	
	EASY	IT034990121203	PHD x DOMINATE	PO	73	73	64	88	712	1323	-0,11	44	-0,05	43	BB	119	114	80	100	102	98	96	121	121	119	
	WAGOR	CH120008581270	ACE x GORDON	SX	7777	92	4088	94	708	1019	0,16	53	0,13	46	AB	125	115	92	98	97	106	95	114	122	102	
	MORTISON	IT021001428333	MOIADO x CAMELOT	SB	88	88	88	89	708	950	-0,04	35	0,04	36	BB	120	119	104	107	108	98	111	121	118	113	
	VINNER	DE000932499973	VINEB (M) x STRIFAST	SB	4905	30	2159	91	705	457	0,33	42	0,18	29	BB	122	121	63	99	131	114	101	102	95	115	
	PELE	IT021001366500	PRONTO x GORDON	SB	93	93	93	90	703	397	0,13	25	0,14	23	AB	118	120	109	126	104	116	104	103	108	104	
	LOGAN	IT048990012015	LATEMAR x VINZEL	SB	82	82	81	88	696	545	-0,05	18	0,10	26	BB	119	119	104	107	123	112	90	115	131	94	
	PAYOFF	US000000193627	PRELUDE x COLLECTION	AN	5752	611	3039	98	695	862	-0,25	16	0,03	32	BB	117	120	106	100	114	112	92	123	116	123	
	PAULISTA	DE000937303730	PRONTO x EMERALD	PO	77	77	65	90	694	913	-0,27	16	0,01	33	BB	117	117	100	115	129	105	102	89	89	101	
PEMS	DE000938040695	PRESIDENT (D) x EMSTAR (M)	SB	201	69	177	91	694	825	-0,03	31	0,05	33	BB	120	115	112	117	117	117	90	92	102	83		
MOMBO	IT021001435100	MORY x COLOMBO	SB	80	80	80	83	694	136	0,18	18	0,28	23	BB	122	126	112	118	95	118	113	117	120	123		
PUPO	IT022990058500	PICASSO x VINZEL	SB	124	124	118	90	694	20	0,18	13	0,19	13	AB	117	124	103	129	111	111	111	108	120	102		
BOLIDE	IT028990088873	MOIADO x CATTULLO	SB	124	124	115	91	693	673	0,04	30	0,18	37	BB	123	119	91	111	91	104	105	110	111	101		
93	PRATO (W*)	IT022000250924	POLDI x HUSSLI	SB	136	136	135	93	688	535	-0,11	14	0,07	23	BB	116	117	124	120	118	103	109	105	107	96	
	PROXY	IT021001513366	PICASSO x ACE	SB	95	95	90	88	688	47	0,09	8	0,12	10	AB	114	126	104	127	114	115	112	123	122	124	
	PERFECTA (M*)	US000000193459	ENSIGN x PEERLESS	SB	2236	1574	1302	99	681	241	-0,03	8	0,08	13	BB	113	122	134	129	118	104	99	114	109	117	
	JUBLEND	DE000912463978	JUPITER x BLEND	AN	16674	200	5250	96	670	462	0,28	39	0,12	24	AB	119	122	105	116	102	124	106	115	118	97	
	WAFER	IT021001352150	VINOZAK x HUSUM	PO	62	62	52	87	670	871	-0,07	30	0,08	37	BB	120	114	110	109	96	106	106	100	109	108	
	PIKACHU	IT024000111162	VINZEL x ZOLDO	PO	182	182	116	93	668	452	0,10	26	0,10	23	AB	117	119	92	123	104	125	124	102	109	102	
	SALVADOR	IT021001525100	SCIPIO x ZOLDO	SB	121	72	115	88	665	1226	-0,22	32	-0,06	38	AB	116	116	112	107	112	102	88	111	111	118	
	PRUDENS	IT021001506028	PAVIN x PRONTO	SB	80	80	77	86	661	162	0,04	10	0,22	20	AB	118	118	109	116	119	95	121	109	107	95	
	PETER	IT021000897630	PRESIDENT (D) x LACHER	SB	1538	459	1060	97	660	595	-0,19	10	-0,03	19	BB	112	121	115	127	94	120	102	116	125	131	
	FRECCIA	IT026000213994	HUSSLI x VASCO	PO	641	641	383	97	659	1608	-0,18	50	-0,02	55	AB	120	111	91	99	82	107	81	106	94	102	
SHYLOCK	IT025990016515	SCIPIO x BUONARROTTI	PO	51	51	46	82	657	443	0,02	19	0,04	18	BB	115	120	115	119	114	112	104	118	127	126		
GLENN	CH120023664460	GORDON x STAR	SC	4279	178	2455	94	647	310	0,07	17	0,15	21	BB	117	122	89	103	116	96	106	134	129	126		
CYPRIAN	IT021001476818	CONDOR x PLAYBOY	SB	108	108	106	90	645	586	0,02	25	0,04	23	AB	115	119	93	113	125	107	102	110	105	99		
92	OSOPPO	IT024000415939	VIKING x GOLDFINGER	IZ	97	78	91	89	644	1433	-0,20	41	-0,07	45	AB	118	115	91	97	95	111	93	120	123	118	
	HIRADOR	IT021001569060	HUPOLY x TOMBA	SB	74	43	66	84	641	471	-0,07	14	0,13	25	BB	118	115	120	111	117	107	89	106	106	93	
	SID	IT014990020046	SILVESTRO x DENMARK	PO	92	53	80	89	640	614	0,17	37	0,15	33	BB	122	118	111	98	106	104	122	116	109		
	PLACIDO	IT024990030416	PRONTO x JETWAY (M)	SB	121	121	121	92	640	968	-0,07	34	-0,11	26	AB	112	118	90	112	125	108	84	115	117	117	
	ETVEI	DE000932230236	EMSTAR (M) x VINBREI	SB	17091	1148	7566	99	639	558	-0,08	17	-0,02	18	BB	111	122	114	129	85	116	118	121	116	123	
	IRONIC	IT095000523650	DENMARK x VINOS	PO	259	259	244	94	637	365	0,04	18	0,16	24	AB	118	119	108	110	108	125	111	105	106	96	
	PETRONAS	CH120054700748	PREMIUM x DENMARK	SX	126	47	115	88	635	116	0,18	17	0,20	17	BB	118	120	115	111	98	114	99	123	125	134	
	VICTOR	IT010990004169	VINOZAK x EVEN	EP	62	62	49	80	633	451	0,17	30	0,12	24	BB	119	120	97	115	110	118	111	109	117	110	
	HUSLER	DE000933565640	HUSSLI x LACHER	SB	190	105	177	92	631	328	0,05	17	0,22	26	BB	120	116	111	116	102	100	109	101	101	90	
	PRIAMO	IT097990002285	PRONTO x GORDON	PO	70	70	64	88	630	862	-0,03	32	-0,06	26	AB	113	116	98	107	115	115	95	114	112	124	
JOI	IT017990060639	JOLT x HUSSLI	PO	105	58	96	90	629	793	-0,06	28	0,08	34	AB	117	116	97	102	101	106	96	111	103	122		
OKI	IT025000049523	JACKPOT (M) x PROPHET	PO	94	45	88	89	627	526	-0,12	13	0,08	24	AB	116	119	85	108	121	111	90	118	109	87		
PINO	IT021001513000	PICASSO x VINZEL	SB	136	136	128	90	627	568	-0,15	12	-0,01	19	AB	112	123	103	116	111	125	114	114	115	111		
COBRA	IT021001490777	CAGLIO x GORDON	SB	100	100	99	86	626	53	0,11	10	0,26	19	BB	121	118	99	107	119	105	97	117	130	106		
PANDORO	IT025990000834	PRONTO x PRELUDE	SB	90	90	90	89	625	80	0,00	4	0,18	15	BB	116	121	118	116	116	117	90	110	113	115		
91	GIMLI	DE000936414597	PRESIDENT (D) x EVEN	PO	56	56	54	87	624	996	-0,50	2	-0,17	22	BB	109	116	117	130	107	112	95	106	118	117	
	CONQUEST (M)	US000000193043	ENSIGN x DOTSON (D)	SB	550	54	406	92	624	356	-0,07	10	-0,10	5	BB	107	124	108	140	121	122	96	107	120	118	
	BECKHAM	CH120035015939	VIDO x PREMIUM	SB	230	70	209	90	623	513	-0,15	10	0,19	31	BB	119	112	115	99	107	92	93	113	110	111	
	HISTORY	IT021001404800	HUSSLI x POLDI	SB	129	129	121	92	621	337	0,26	32	0,21	26	AB	119	113	121	113	109	90	115	103	99	94	
	CRIS	IT021001424838	CONDOR x GORDON	SB	97	97	97	87	616	455	0,00	18	0,09	22	AB	114	115	98	113	102	92	108	118	124		



CONSORZIO "SUPERBROWN" di Bolzano e Trento

**TORI IN PROVA
DI PROGENIE
3° GRUPPO 2013**

**DISTRIBUTORE
PER L'ITALIA
E PER L'ESTERO**

**A
L
P
E
N
S
E
M
E**

**38010 Toss di Ton (TN)
Via Castello, 10
Tel. 0461/657602
Fax 0461/657930**

<p>SUPERBROWN</p> <p>ALVARO*TM*TA</p> <p>IT021001881490</p>	<p>Padre</p> <p>ALIBABA *TM*TA CH120033040506</p> <p>Latte Kg + 603</p> <p>Grasso Kg + 30 + 0,07 %</p> <p>Proteine Kg + 34 + 0,18 %</p> <p>I.T.E. + 1092 Rank 99</p>	<p>Nonno paterno</p> <p>PRESIDENT ET(D) US 191215</p>
	<p>Madre</p> <p>BIGGI IT021001619597</p> <p>Latte Kg + 880</p> <p>Grasso Kg + 33 - 0,03 %</p> <p>Proteine Kg + 44 + 0,18 %</p> <p>I.T.E. + 937 Rank 99</p>	<p>Nonno materno</p> <p>DENARO IT025000011384</p> <p>Latte Kg + 531</p> <p>Grasso Kg + 10 - 0,16 %</p> <p>Proteine Kg + 22 + 0,05 %</p> <p>I.T.E. + 398 Rank 83</p>
<p>Nato 22/12/2011</p> <p>Paillettes colore</p> <p>GIALLA</p> <p>K CASEINE BB</p>	<p>1 2,06 305 8528 4,10 346 4,00 340</p> <p>2 3,11 305 11677 3,80 445 3,90 453</p>	

<p>SUPERBROWN</p> <p>REVOLVER *TM *TA</p> <p>IT022990169105</p>	<p>Padre</p> <p>RIVALDO *TA IT015530010307</p> <p>Latte Kg + 495</p> <p>Grasso Kg + 18 - 0,03 %</p> <p>Proteine Kg + 25 + 0,10 %</p> <p>I.T.E. + 763 Rank 95</p>	<p>Nonno paterno</p> <p>HUSSLI DE000808024689</p>
	<p>Madre</p> <p>PAULA IT021001620403</p> <p>Latte Kg + 1325</p> <p>Grasso Kg + 61 + 0,10 %</p> <p>Proteine Kg + 31 - 0,20 %</p> <p>I.T.E. + 489 Rank 85</p>	<p>Nonno materno</p> <p>ZASTER ET *TM IT021000782330</p> <p>Latte Kg + 954</p> <p>Grasso Kg + 15 - 0,30 %</p> <p>Proteine Kg + 27 - 0,09 %</p> <p>I.T.E. + 595 Rank 90</p>
<p>Nato 05/01/2012</p> <p>Paillettes colore</p> <p>TURCHESE</p> <p>K CASEINE BB</p>	<p>1 2,11 281 10578 5,10 541 3,30 347</p> <p>2 3,10 305 12760 4,80 614 3,40 436</p>	

DISTRIBUTORE PER L'ITALIA E PER L'ESTERO
ALPENSEME

Toss di Ton (38010) - TN - Via Castello, 10 - Tel. 0461-657602 - Fax 657930



CONSORZIO "SUPERBROWN" di Bolzano e Trento

**TORI IN PROVA
DI PROGENIE
4° GRUPPO 2013**

**DISTRIBUTORE
PER L'ITALIA
E PER L'ESTERO**

**A
L
P
E
N
S
E
M
E**

**38010 Toss di Ton (TN)
Via Castello, 10
Tel. 0461/657602
Fax 0461/657930**

 Hazard*TM*TA IT021001899337	Padre HUXOY *TM AT000812100272	Nonno paterno HUCOS
	Latte Kg + 959 Grasso Kg + 16 - 0,30 % Proteine Kg + 30 - 0,05 % I.T.E. + 826 Rank 97	
Nato 21/02/2012 Paillettes colore VERDE PISTACCHIO K CASEINE BB	Madre BAUNTY IT021001598865	Nonno materno JOLDEN ET
	Latte Kg + 772 Grasso Kg + 63 + 0,42 % Proteine Kg + 37 + 0,13 % I.T.E. + 653 Rank 94 1 2,09 305 9006 4,70 425 3,80 345 2 3,10 305 11937 5,60 665 3,80 456	Latte Kg + 296 Grasso Kg + 7 Proteine Kg + 15 I.T.E. + 456

 PAMPERO *TM *TA IT022990153098	Padre PAYSSLI ET *TM DE000813034326	Nonno paterno PAYOFF ET *TM
	Latte Kg + 1194 Grasso Kg + 37 - 0,14 % Proteine Kg + 44 + 0,02 % I.T.E. + 1036 Rank 99	
Nato 06/02//2012 Paillettes colore VIOLA K CASEINE BB	Madre ZASTER 2 IT022990066749	Nonno materno ZASTER ET *TM
	Latte Kg + 1412 Grasso Kg + 43 - 0,17 % Proteine Kg + 46 - 0,05 % I.T.E. + 724 Rank 96 1 2,06 305 9281 3,90 359 3,70 345 3 4,10 305 11237 3,60 401 3,40 387	Latte Kg + 982 Grasso Kg + 16 Proteine Kg + 27 I.T.E. + 579