

Rivista della
Federazione
Provinciale
Allevatori
Trento

L'allevatore *trentino*

Anno XXXI **n.5** settembre-ottobre 2010



Sommario

“Non solo Casolet”: un modello da esportazione?	3
Aste: bestiame in calo, quali spiegazioni?.....	6
Mostre autunnali del Trentino	8
La Federazione Allevatori e il risparmio energetico	24
Attività Federazione Allevatori	26
Piano di accoppiamento.....	29
Tori scelti per i piani di accoppiamento - Razza bruna	30
Consorzio “Superbrown” Tori in prova di progenie	32



Copertina: **Mauro Polla con la reginetta della mostra di Pinzolo**
(foto Comitato organizzatore mostra giovenche di razza Rendena)

Direttore responsabile:
Claudio Valorz

Comitato di redazione:
Claudio Valorz, Giovanni Frisanco, Massimo Gentili, Walter Nicoletti
Direzione - Redazione - Amministrazione - Pubblicità:
38121 Trento - Via delle Bettine, 40 - Tel. 0461 432111 - Fax 0461 432110
Aut. Trib. di Trento - N. 302 - 29.1.1980

Stampa:
Litotipografia Alcione - 38015 Lavis (Trento) - Via Galileo Galilei, 47
È permessa la riproduzione degli articoli pubblicati sulla rivista solo citando la fonte



“Non solo Casolet”: un modello da esportazione?

di **Walter Nicoletti**

Alla fine di agosto ho avuto l'onore e la fortuna di presentare *Non solo Casolet*, la manifestazione promossa a Malé dall'Unione Allevatori della Val di Sole in collaborazione con il Comune, la locale APT, la Strada della Mela, il Circolo Culturale San Luigi con il patrocinio delle Casse Rurali Solandre e del Progetto Leader. Sottolineo queste variegata sigle non per piaggeria, ma per ribadire il felice connubio di organizzazioni impegnate nello sviluppo locale e nella qualificazione complessiva del territorio.

È infatti di sviluppo che vogliamo parlare in questa occasione per ribadire come l'agricoltura, quando è propositiva, coinvolgente e perché no, simpatica, sa diventare effettivamente un veicolo formidabile di

crescita del benessere complessivo di una vallata.

Non solo Casolet sono stati due giorni di intensa partecipazione e coinvolgimento del pubblico dove i nostri allevatori, senza filtri o falsa retorica, si sono presentati per quello che sono: seri operatori della montagna impegnati nella produzioni di formaggi di alta qualità.

Gli ospiti hanno potuto assistere alle interessantissime operazioni di caseificazione e sono stati coinvolti nei tanti aspetti della vita contadina attraverso visite guidate, assaggi e degustazioni in “presa diretta”.

Non abbiamo timori nell'affermare che *Non solo Casolet* potrà sicuramente diventare una sorta di prototipo per manifestazioni analoghe all'interno delle quali l'agricoltura ed il turismo si possono incontrare per una felice operazione di marketing

territoriale volta alla promozione e vendita delle primizie zootecniche e soprattutto dei valori dell'economia e dell'ambiente montano.

Cerchiamo, in sintesi, di evidenziare i punti di forza di questa manifestazione che potrebbero essere ripresi in questo e altri contesti.

Animali in piazza, una formula vincente.

Chi era presente nel pomeriggio di venerdì 27 agosto ha potuto constatare con i propri occhi il fortissimo gradimento del pubblico per le vacche in piazza, per i vitellini, le manze, i maialini, le pecore, le capre e gli asini presenti.

Il pubblico ha gradito perché vedere un animale in piazza di questi tempi è un'impresa effettivamente fuori dall'ordinario specie se le vacche sono accompagnate da allevatori competenti che sanno spiegare le caratteristiche della razza Bruna, la



La folla nella piazza di Malé. (Foto Remo Paternoster - Malé)

sua propensione a produzioni di qualità e all'alpeggio.

Questo elemento va preso in seria considerazione in quanto l'agricoltura può contribuire allo sviluppo di quel "turismo dell'esperienza" che rappresenta oggi quel tratto distintivo della nostra offerta. Tratto che solo noi montanari possiamo offrire se sappiamo giocare questa carta sviluppando, accanto agli alberghi, anche un progetto culturale per l'agricoltura di montagna.

Quando a parlare è il contadino

Quante volte, in tante interviste, ho pensato di togliere il disturbo. Di lasciare in mano al contadino il compito di fare il suo racconto, di spiegare, lui direttamente, il suo prodotto. Mi sembra questa la strada migliore per fare "marketing di prodotto" ed è quanto è successo a Malé.

Una formula poco costosa, se pensiamo ai costi della promozione su carta patinata, ma efficacissima in termini di comunicazione.

Vedere i nostri allevatori in piazza non è stato folclore, ma cultura.

Gli amici del caseificio Cercen e quelli del caseificio Presanella si sono trasformati in veri e propri divulgatori d'eccezione illustrando la preparazione del Casolet attraverso tutte le fasi di lavorazione ed i contenuti della filiera e dell'alimentazione delle vacche. Il pubblico ha così potuto comprendere il valore distintivo delle produzioni di montagna e soprattutto la funzione ecologica della zootecnia nei confronti dell'ambiente e del paesaggio montano meglio di qualsiasi compagna pubblicitaria o spot televisivo.

L'emozione in una stalla

Cosa dire poi dell'emozione dei visitatori nell'entrare nella stalla dell'amico Lucio Marinelli a poche centinaia di metri dalla piazza di Malé. Per tanti di loro era la prima volta e forse per molti sarà l'unica volta in tutta una vita. In questo modo la vacanza in montagna assume un significato pieno, costruttivo. Un ospite può rientrare in città con il ricordo di alcune battute con l'allevatore, con un assaggio del suo prodotto, con l'emozione di odori che non si ritrovano nella vita di tutti i giorni. Aprire le stalle al pubblico significa inoltre educare il consumatore dal punto di vista della conoscenza dell'animale, della filiera alimentare, della fienagione e della conoscenza del territorio. In questo modo gli stessi allevatori possono inorgogliersi del loro lavoro che da sempre è rivolto all'esterno, al consumatore appunto. L'agricoltura viene sempre trasmessa al pubblico da "intermediari" siano essi dirigenti, funzionari, tecnici o peggio, noi



Foto Remo Paternoster - Malé

giornalisti. Se una volta tanto a parlare è il contadino la comunicazione risulterà più lineare, "emozionale", in una parola: più autentica.

Il mercato contadino

Il sabato mattina le piazze centrali di Malé erano piene delle bancarelle dei produttori del mercato contadino. Dai formaggi d'alpeggio ai salumi, dal Gropello alla verdure, dai trasformati alle grappe fino ai dolci tradizionali.

Dove c'è un mercato contadino c'è un territorio che può vantare prodotti tipici, ovvero i migliori tesori della cultura materiale di una vallata e dove c'è un mercato contadino c'è una struttura in più che facilita la vendita diretta con nuove possibilità commerciali per i nostri agricoltori.

La piazza di Malé, quella mattina, era più piena, più accogliente perché i prodotti agricoli aumentano la bellezza dei loro territori.

Menù tipico e simpatia

Musica ed intrattenimenti sono le risorse che da sempre animano le feste paesane. Ma a Malé si è anche respirata l'aria della buona cucina, di degustazioni professionali (grazie a Trentino Spa), di visite guidate ai

caseifici e alle malghe.

In modo particolare vorrei soffermarmi sul menù in quanto il tortel de patate, i canerderli al Casolet, i capusi conciadi e, naturalmente, il Casolet in fetta erano effettivamente squisiti. Accanto ad un buon Gropello rappresentavano un ottimo biglietto da visita della Val di Sole gastronomica a tutto vantaggio dell'immagine della ristorazione locale. L'attenzione all'ambiente e la cura dei particolari ha voluto infine che si utilizzassero posate e stoviglie in Mater-B, completamente biodegradabili. Non un dettaglio, ma un messaggio di sostanza: la sostenibilità dell'agricoltura si vede anche dal contenitore, non solo dal contenuto.

Queste sono solo alcune osservazioni che, oltre ad esprimere un'ottima valutazione sull'iniziativa, vorrebbero sollecitare le altre Unioni di valle e più in generale l'intero settore agricolo trentino a considerare le sagre, le feste popolari e più in generale gli intrattenimenti legati al mondo rurale come validi veicoli di promozione e contaminazione culturale. Sarebbe molto interessante se si ritornasse a fare festa di piazza con gli animali e soprattutto con l'orgoglio degli allevatori nel presentarli al pubblico.



Foto Remo Paternoster - Malé



Aste: bestiame in calo, quali spiegazioni?

di Walter Nicoletti

Le aste sono lo specchio del settore. Dell'andamento del mercato e degli umori che circolano nelle aziende e fra gli stessi produttori.

Con Mario Tonina, dirigente commerciale della Federazione Allevatori, cerchiamo di analizzare l'andamento delle aste durante il 2010. Questi importanti momenti commerciali, come noto, riguardano la vendita del bestiame da riproduzione, soprattutto giovenche prossime al parto di un'età compresa fra i 25 e i 36 mesi a seconda delle razze considerate.

Quali indicazioni cogliere dall'andamento delle aste nel corso del 2010?

Fino alla metà di ottobre (periodo nel quale si è svolta l'intervista n.d.r) si sono svolte due aste primaverili e due autunnali. Il dato da cogliere è quello di un calo dell'offerta di animali di circa il 20%, mentre i prezzi registrano una buona tenuta.

Si tratta, lo dobbiamo sottolineare, di un calo consistente e vistoso che non avevamo mai registrato negli ultimi anni.

Quali sono le spiegazioni per un fenomeno come questo?

Nel corso degli ultimi decenni, in provincia di Trento, si sono sviluppati degli allevamenti specializzati nella vendita di bestiame da vita. Si tratta di stalle che avevano progressivamente abbandonato la produzione da latte per specializzarsi in questo specifico settore.

Parallelamente a questo va detto che moltissimi dei nostri allevamenti si sono specializzati nella rimonta interna, provvedendo in sostanza in proprio al fabbisogno aziendale.

Quello che pensiamo è che sia venuta meno qualche azienda specializzata nella vendita di giovenche, anche per via dei prezzi non sempre soddisfacenti del bestiame da vita.

Eppure, magari in controtendenza con il mercato nazionale, siamo usciti da una campagna commerciale estiva tutt'altro che deludente...

I caseifici, grazie anche al buon andamento turistico e alle ricadute d'immagine dei formaggi tradizionali, sono riusciti a realizzare degli ottimi fatturati nel corso dell'estate. Devo anche aggiungere che, nel corso delle ultime aste, c'è stato un aumento medio del prezzo delle manze di circa 200 €. Ma nonostante questo siamo in decrescita rispetto alle vendite di bestiame da vita.

L'ipotesi è dunque che, oltre al ricorso al mercato estero, ci sia una leggera flessione nell'introduzione di bestiame giovane nelle nostre stalle. Una diminuzione che vorrei interpretare come un assestamento produttivo anche in ragione della ricerca continua di un prodotto di qualità, meglio remunerato dagli stessi caseifici.

Vediamo innanzitutto il primo fenomeno. C'è un aumento del ricorso a bestiame straniero?

Questa in realtà è una tendenza che c'è sempre stata, anche in conseguenza dei prezzi di acquisto migliori che gli allevatori possono spuntare. La conseguenza di questo è però il pericolo di importazioni di animali spesso con meno garanzie dal punto di vista sanitario. È già successo che bestiame giovane importato in Trentino si rivelasse la causa di malattie come nel caso della Tbc ed i risultati si sono visti: stalle decimate, costi esorbitanti per ricostituirle, danni enormi all'immagine complessiva del settore.

Il nostro consiglio, ed anche il nostro monito, è pertanto quello di limitare l'introduzione di animali da oltre frontiera, ma di insistere nell'acquisto sul mercato regionale monitorato e garantito dalla Federazione Provinciale Allevatori o dalle Federazioni di razza operanti in provincia di Bolzano.

In secondo luogo è fondamentale il ruolo della rimonta interna alle singole aziende, operazione questa che vede il pieno sostegno della Federazione e degli stessi organi di



controllo sanitario operanti in provincia di Trento.

Veniamo al secondo fenomeno, possiamo parlare di una battuta d'arresto nella crescita numerica dei nostri allevamenti?

La cosa va ovviamente verificata. È sotto gli occhi di tutti comunque che ormai, anche nel settore zootecnico si è affermata la politica della qualità a scapito della quantità. E questo è dovuto anche alle politiche provinciali che, tramite i premi per l'alpeggio, le politiche di remunerazione del latte a qualità e i tanti dispositivi relativi alla multifunzionalità, intendono incentivare interventi volti alla diminuzione della pressione ad ettaro del bestiame presente in stalla.

Seguiremo con molta attenzione l'evoluzione di questa situazione in modo tale da fornire risposte più precise a questa nuova tendenza.

La cosa certa rimane una flessione nelle vendite che si aggira sul 20%. Verificheremo se si tratta di un dato che incentiva la qualità oppure se si tratta, più semplicemente, della dismissione progressiva di alcune aziende legate al settore. Se fosse così ci sarebbe però da preoccuparsi in quanto verrebbe meno il presidio zootecnico in aree particolarmente delicate come il Primiero, la Val di Fiemme, l'alta Val di Non, la Val di Sole e parte delle Giudicarie, tutte zone dove operano diversi allevatori specializzati a crescere animali da riproduzione.



Mostre autunnali del Trentino

di **Claudio Valorz**

Si sono concluse sabato 25 settembre le tradizionali mostre zootecniche del Trentino organizzate dalle locali Unioni degli Allevatori con il coordinamento della Federazione Allevatori.

Anche quest'anno la partecipazione degli allevatori è stata numerosa a testimonianza che la formula piace. Al riguardo sono numerose le iniziative delle Unioni di Valle intese ad introdurre delle novità che possano vivacizzare le mostre. Si va dal voler organizzare le manifestazioni nei fine settimana, al fare le finali la sera, all'abbinare le mostre ad altre iniziative turistico-culturali, senza dimenticare la scelta del posto, possibilmente vicino ai paesi. Il tentativo di tutti, in alcune occasioni ben riuscito, è quello di coinvolgere la comunità e far sì che la mostra diventi la festa non solo degli allevatori, ma dell'intero paese.

Le nostre non sono mostre "specializzate" dove gli animali sono preparati e toelettati con cura come avviene nelle manifestazioni più importanti, nella migliore delle ipotesi qualche manza viene tosata. A queste rassegne partecipa generalmente il giovane bestiame (vitelle, manzette e manze gravide) che rientra dagli alpeggi, presentato un po' "alla buona" tanto che talvolta i giudici chiamati alla classificazione fanno presente le difficoltà a mettere in fila animali che nel ring si muovono poco e male. A parte questo appunto di carattere organizzativo, al quale si potrebbe porre rimedio con un po' più di impegno da parte degli allevatori nel far camminare gli animali prima della mostra, le manifestazioni mantengono un loro significato tecnico, sia per il confronto tra gli allevatori,



come anche per la possibilità di valutare le caratteristiche morfologiche e funzionali trasmesse dai padri delle vitelle, manzette e manze presentate ai concorsi. Un confronto che è reale, in quanto gli animali, come detto sopra, provengono quasi per intero dalle malghe e nessuno ha subito trattamenti particolari di preparazione e toelettatura.

Nella razza Bruna grande affermazione della genetica Superbrown

Tradizionalmente la razza Bruna è di gran lunga la più presente nelle manifestazioni autunnali (775 animali su 1380 pari al 56 %) ed an-

che sul piano tecnico è quella che ci interessa seguire maggiormente visto che la Federazione Allevatori è proprietaria al 50% del programma Superbrown. Le mostre autunnali rappresentano un primo momento di verifica del programma di selezione e ci si può rendere conto di alcune caratteristiche morfologiche e funzionali trasmesse dai tori. Da questo punto di vista il 2010 è stato sicuramente l'anno dei tori Superbrown, le cui figlie hanno primeggiato in buona parte delle 47 categorie a concorso nelle 9 mostre dove la Bruna era presente.

Se guardiamo la tabella 1 vediam-

Tabella 1. Classificazione dei padri di campionesse o riserve di categoria.

	Campionesse categoria		Riserve di categoria	
	n°	%	n°	%
Miglioratori Superbrown	24	51	23	49
Tori in attesa Superbrown	8	17	10	21
Miglioratori esteri commercializzati da Superbrown	5	11	5	11
Altri miglioratori italiani	5	11	6	13
Altri miglioratori esteri	4	8	2	4
Altri tori in attesa italiani	---	---	1	2
Tori in monta naturale	1	2	---	---
Totale	47	100	47	100

mo che il 70% delle campionesse e delle riserve di categoria, quindi gli animali di spicco delle manifestazioni, sono figlie di tori del programma genetico Superbrown (50% tori miglioratori e 20% tori in attesa) ed un altro 11% sono figlie di tori esteri commercializzati da Superbrown.

Se andiamo a vedere i singoli riproduttori (tabella 2) non vi è dubbio che Moiado, con 5 campionesse e 7 riserve ed Etvei (toro tedesco commercializzato da Superbrown) con 5 campionesse e 4 riserve sono i tori che hanno lasciato il segno e dimostrato tutto il loro valore con manze corrette morfologicamente, solide negli arti e ben impostate nell'apparato mammario. Un altro toro che si è messo in evidenza è stato Poster (4 campionesse e 3 riserve) le cui figlie hanno primeggiato tra le categorie delle vitelle di un anno. Buona impressione hanno fatto anche le figlie di alcuni tori in attesa della valutazione genetica ed in particolare di alcuni figli di Moiado (Mobby, Mel, Milkstar, Marubino e Bolide), di Picasso (Pupo e Proxy), di Perfecta (Partner e Poku) e di Condor (Candido e Clark).

Tabella 2. I padri delle campionesse e delle riserve

Miglioratori Superbrown	Campionesse (24)	(5) Moiado - (4) Poster e Perfecta – (2) Zaster, Picasso e Indiano – (1) Peter, Pontiac, Condor, Jackpot e Colombo
	Riserve (23)	(7) Moiado – (3) Poster e Perfecta – (2) Jackpot e Indiano (1) Pontiac, Zaster, Amaranto, Camble, Duca e Coupon
Tori in attesa Superbrown	Campionesse (8)	(1) Mobby, Prudens, Partner, Perry, Pupo, Proxy, Edgar e Candido
	Riserve (10)	(1) Mel, Marubino, Milkstar, Bolide, Perry, Clark, Proneb, Salvador, Poku e Armstrong
Miglioratori esteri commercializzati da Superbrown	Campionesse (5)	(5) Etvei
	Riserve (5)	(4) Etvei – (1) Huray
Altri miglioratori italiani	Campionesse (5)	(1) Scipio, Ironic, Nesta, Rivaldo e Nessuno
	Riserve (6)	(3) Scipio – (2) Nesta – (1) Beamer
Altri miglioratori esteri	Campionesse (4)	(2) Vigor – (1) Glenn e Purpur
	Riserve (2)	(1) Glenn e Denmark
Altri tori in attesa italiani	Campionesse (---)	---
	Riserve (1)	(1) Nembar
Tori in monta naturale	Campionesse (1)	(1) Zorbo
	Riserve (---)	---

Classifiche e foto delle mostre autunnali del 2010

Il numero di settembre ottobre della nostra rivista è dedicato in gran parte ad un resoconto delle mostre autunnali che si svolgono nelle varie zone del Trentino. Come di consueto diamo spazio alle classifiche e soprattutto alle

foto. Parlare per immagini può essere più simpatico, più interessante ed anche più soddisfacente per chi viene ritratto. I criteri di scelta delle foto dipendono in gran parte dalla disponibilità delle stesse e dalla loro qualità tecnica.

Località	Data	Capi presentati			Anno 2010				
		2009 Nr	2010 Nr	Diff. 09/10	Capi presenti suddivisi per razza				
					Bruna	Frisona	Rendena	Pezzata Rossa	Grigio Alpina
Romeno	21 agosto	52	39	-20	27	12			
Pinzolo	28 agosto	168	165	- 3			165		
Fucine	05 settembre	105	140	+35	140				
Cogolo	18 settembre	205	231	+26	185	23		23	
Malè	20 settembre	149	137	-12	79	19		39	
Castelnuovo	21 settembre	138	131	- 7	24	31	16	28	32
Fiera di Primiero	23 settembre	130	126	- 4	84	8		17	17
Cavalese	25 settembre	116	112	+ 4	40	10		30	32
Pieve di Ledro	25 settembre	87	89	+ 2	46	42		1	
Roncone	25 settembre	152	194	+42	133	51		8	2
Vallarsa	17 ottobre	26	22	-4	17	1	1	2	1
Totale anno 2010			1386	+58	775	197	182	148	84
Totale anno 2009		1328			731	174	194	132	97

ROMENO – 21 AGOSTO 2010

Razza BRUNA

Giudice: Martin Vollger

6 - 14 mesi

Camp.: **Mosca**; Glenn; Zucal Marco - Romeno

Riserva: **Serpa Indiano**; Indiano; Covi Luigi - Fondo

Vacche junior

Camp.: **Zicola Zaster**; Zaster; Az. Agr Al Castello di Covi - Fondo

Riserva: **Nelke**; Duca; Zucal Marco - Romeno

Vacche senior

Camp.: **Piuma**; Moiado; Zucal Marco - Romeno

Riserva: **Haidi**; Coupon; Zucal Marco - Romeno

Campionessa: Piuma; Moiado; Zucal Marco - Romeno

Riserva: Haidi; Coupon; Zucal Marco - Romeno

Razza FRISONA

Giudice: Flavio Sighel

6 - 14 mesi

Camp.: **Ille Rubentot**; Rubentot; Az. Agr. Fiore di Pedrotti Sandra Wanda - Fondo

Riserva: **Bea Egyptian**; Egyptian; Covi Faustino - Fondo

Unica vacche

Camp.: **Maria**; Marzo; Gamper Thomas - Romeno

Riserva: **Lauda Champion**; Champion; Az. Agr Al Castello di Covi - Fondo

Campionessa: Maria; Marzo; Gamper Thomas - Romeno

Riserva: Lauda Champion; Champion; Az. Agr Al Castello di Covi - Fondo

PINZOLO – 28 AGOSTO 2010

Razza RENDENA

Giudice: Dario Tonietto

16 - 30 mesi

Camp.: **Pistola Rosi**; Lippi Pistola; Polla Mauro – Caderzone

Riserva: **Povin Rana**; Ciro Povin; Az. Agr. Rino Artini - Zuclo

30 - 36 mesi

Camp.: **Lion Regina**; Asso Lion; Polla Mauro - Caderzone

Riserva: **Ovest Robi**; Arco ET Ovest; Collini Luca - S. Antonio di Mavignola

Campionessa: Lion Regina; Asso Lion; Polla Mauro - Caderzone

Riserva: Ovest Robi; Arco ET Ovest; Collini Luca - S. Antonio di Mavignola



La campionessa delle brune a Romeno



La categoria delle vitelle frisone col giudice Flavio Sighel



Una categoria di rendene a Pinzolo

FUCINE - 05 SETTEMBRE 2010

Razza BRUNA

Giudice: Alcide Patelli

10 - 14 mesi junior

Camp.: **Soraia**; Poster; Bezzi Danilo - Ossana

Riserva: **Virna**; Poster *TM; Martinelli Salvatore - Mezzana

10 - 14 mesi senior

Camp.: **Evita**; Peter; Andreotti Lorenzo - Ossana

Riserva: **Giulia**; Poster; Flessati Flavio - Commezzadura

14 - 18 mesi

Camp.: **Alba**; Moiado; Bezzi Danilo - Ossana

Riserva: **Nora**; Poku; Andreotti Lorenzo - Ossana

18 - 24 mesi junior

Camp.: **Ciara**; Proxy; Andreotti Lorenzo - Ossana

Riserva: **Roswitha**; Moiado; Panizza Sergio - Vermiglio

18 - 24 mesi senior

Camp.: **Hilla**; Indiano; Andreotti Lorenzo - Ossana

Riserva: **Zaira**; Etvei; Slanzi Filomena - Vermiglio

24- 30 mesi

Camp.: **Gaia**; Purpur; Slanzi Gino - Vermiglio

Riserva: **Rova**; Perfecta (M *); Flessati Flavio - Commezzadura

30- 36 mesi junior

Camp.: **Ghedy**; Mobby; Bezzi Danilo - Ossana

Riserva: **Mia**; Jackpot (M); Gosetti Rino - Mezzana

30- 36 mesi senior

Camp.: **Francy**; Moiado; Andreotti Lorenzo - Ossana

Riserva: **Berry**; Perry; Slanzi Gino - Vermiglio

Campionessa: Francy; Moiado; Andreotti Lorenzo - Ossana

Riserva: Ghedy; Mobby; Bezzi Danilo - Ossana

COGOLO - 18 SETTEMBRE 2010

Razza BRUNA

Giudice: Gabriele Barelli

10 - 14 mesi junior

Camp.: **Tundra**; Poster; Gabrielli Ivan - Pejo

Riserva: **Bella**; Huray *TM; Gionta Mario - Pejo

10 - 14 mesi senior

Camp.: **Goøfin**; Prudens; Bernardi Bianca - Pejo

Riserva: **Brisa**; Salvador; Agritur Cazzuffi s.s.a. - Pejo

14 - 18 mesi

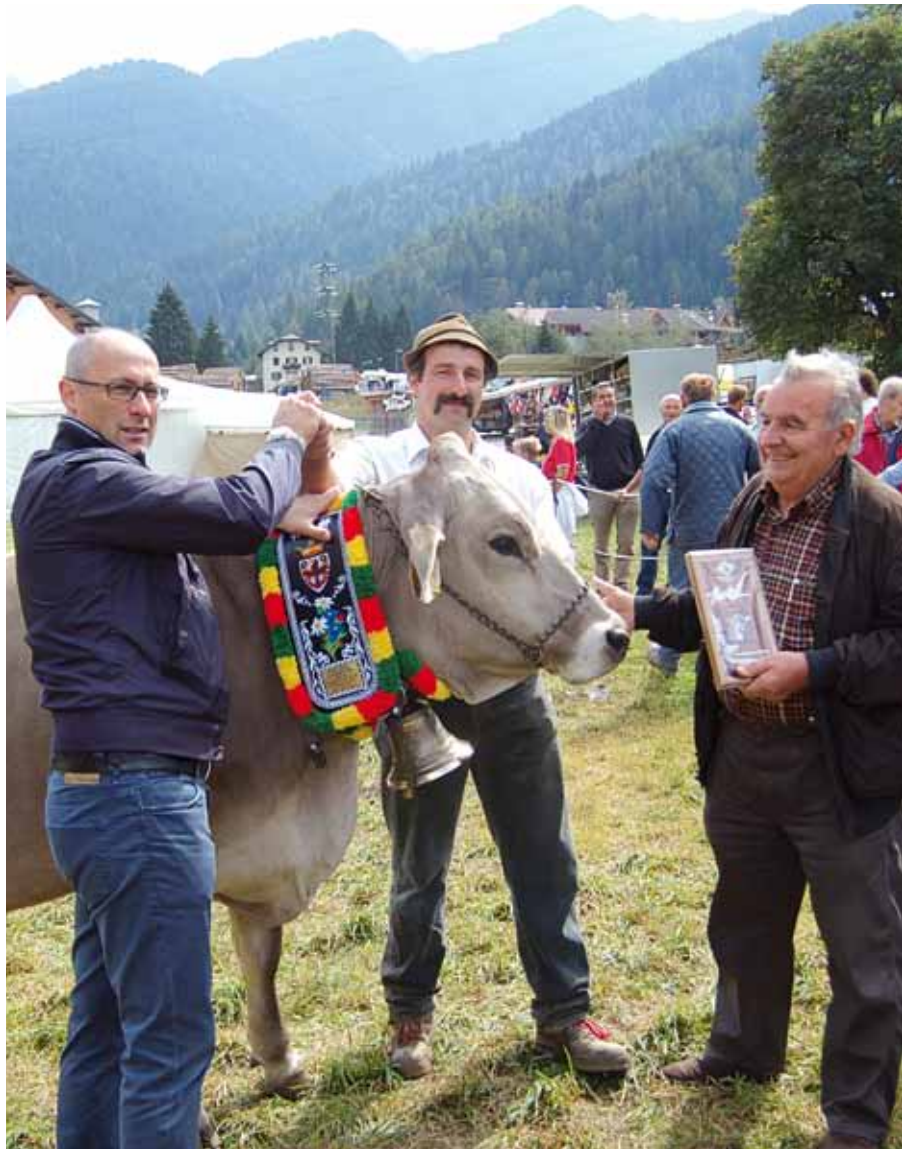

La campionessa bruna premiata a Fucine

Camp.: **Schwalbe**; Ironic; Penasa Giuseppe - Pejo

Riserva: **Sara**; Clark; Gionta Gino e F.lli s. s. - Pejo

18 - 24 mesi junior

Camp.: **Daiana**; Etvei; Gionta Mario - Pejo

Riserva: **Zusi**; Scipio; Serra Orsola - Pejo

18 - 24 mesi senior

Camp.: **Trevi**; Partner; Gabrielli Ivan - Pejo

Riserva: **Savana**; Pontiac; Cazzuffi Paolo - Pejo

24 - 30 mesi

Camp.: **Sandra**; Edgar *TM; Bernardi Bianca - Pejo

Riserva: **Birke**; Camble; Penasa Giuseppe - Pejo

30 - 36 mesi junior

Camp.: **Walli**; Perry; Bordati Lucia - Pejo

Riserva: **Bionica**; Jakpot (M); Agritur Cazzuffi s.s.a. - Pejo

30 - 36 mesi senior

Camp.: **Fiamma**; Picasso; Gionta Gino e F.lli s. s. - Pejo

Riserva: **Tamara Etvei**; Etvei; Gabrielli Ivan - Pejo

Campionessa: Fiamma; Picasso; Gionta Gino e F.lli s. s. - Pejo

Riserva: Iona; Tamara Etvei; Etvei; Gabrielli Ivan - Pejo

Razza FRISONA

Giudice: Flavio Sighel

Junior

Camp.: **Lidia**; Purses; Gionta Gino e F.lli s. s. - Pejo

Riserva: **Emily**; Scooby-Duu; Andreotti Lorenzo - Ossana

Intermedie

Camp.: **Clara**; Toystory; Paternoster Virginia - Pejo

Riserva: **Croma**; Canvas; Gionta Gino e F.lli s. s. - Pejo

Senior

Camp.: **Arpa Joyboy**; Joyboy; Bernardi Bianca - Pejo

Riserva: **Birba**; Pandolf; Gabrielli
Jvan – Pejo
Campionessa: Arpa Joyboy; Joyboy;
Bernardi Bianca - Pejo
Riserva: **Birba; Pandolf; Gabrielli**
Jvan – Pejo

Razza PEZZATA ROSSA

Giudice: Dario Tonietto

Junior

Camp.: **Vonn**; Ilion; Bernardi Bianca – Pejo

Riserva: **Nina**; Weirum; Bernardi Bianca- Pejo

Senior

Camp.: **Sendy**; Vodach; Delpero Franco - Vermiglio

Riserva: **Ramona**; Waterberg; Bernardi Bianca – Pejo

Campionessa: Sendy; Vodach; Delpero Franco - Vermiglio

Riserva: Ramona; Waterberg; Bernardi Bianca – Pejo

MALÈ - 20 SETTEMBRE 2010

Razza BRUNA

Giudice: Vito Gentile

Vitelle junior

Camp.: **Elisa Moiado**; Moiado; Mengon Ennio - Rabbi

Riserva: **Isabo Glenn**; Glenn; Pederghana Ettore -Caldes

Vitelle senior

Camp.: **Paprika Poster**; Poster; Mengon Ennio - Rabbi

Riserva: **Veronica Etvei**; Etvei; Ruatti Giovanni - Rabbi

18 - 24 mesi *junior*

Camp.: **Luana Pupo**; Pupo; Dapra Maria Luigia - Malè

Riserva: **Denza**; Nesta; Zanella Attilio – Malè

18 - 24 mesi *senior*

Camp.: **Ester Perfecta**; Perfecta (M*); Mengon Ennio - Rabbi

Riserva: **Monica Moiado**; Moiado; Dallserra Giancarlo - Malè

24 - 30 mesi

Camp.: **Gerba Pontiac**; Pontiac; Pederghana Ettore - Caldes

Riserva: **Stefani Milkstar**; Milkstar; Pancheri Lino - Caldes

30 - 36 mesi

Camp.: **Korinna Etvei**; Etvei; Pancheri Lino - Caldes

Riserva: **Varenne Perfect**; Perfect; Ruatti Giovanni - Rabbi

Campionessa. Korinna Etvei; Etvei; Pancheri Lino - Caldes

Riserva: Paprika Poster; Poster; Mengon Ennio - Rabbi



La campionessa di Cogolo e campionessa dell'intera val di Sole



Campionessa bruna a Malé



Campionessa pezzata rossa a Malé (Foto Remo Paternoster - Malé)

Razza FRISONA

Giudice: Flavio Sighel

Junior

Camp.: **Anke Ultraman**; Ultraman; Ghirardini Lorenzo - Caldes

Riserva: **Mirka Yuri**; Yuri; Pedernana Ettore - Caldes

Intermedie

Camp.: **Hilde Ione**; Ione; Pedernana Ettore - Caldes

Riserva: **Sibilla Ralstorm**; Ralstorm; Pedernana Ettore - Caldes

Senior

Camp.: **Baby Darling**; Darling; Mengon Enrico - Rabbi

Riserva: **Madame Gilles**; Gilles; Pedernana Ettore - Caldes

Campionessa: Baby Darling; Darling; Mengon Enrico - Rabbi

Riserva: Madame Gilles; Gilles; Pedernana Ettore - Caldes

Razza PEZZATA ROSSA

Giudice: Dario Tonietto

10 – 18 mesi

Camp.: **Hiole Rummel**; Rummel; Albasini Stefano - Rabbi

Riserva: **Franzi**; Walem; Cicolini Remo - Rabbi

18 - 24 mesi

Camp.: **Barbi**; Rochus; Dapoz Luciano - Rabbi



Campionessa frisona a Malé (Foto Remo Paternoster - Malé)

Riserva: **Stella**; Rothschild; Daprà Luciano - Rabbi

24 – 30 mesi

Camp.: **Lisa**; Westend; Albasini Stefano - Rabbi

Riserva: **Sara**; Dival; Albasini Stefano - Rabbi

30 – 36 mesi

Camp.: **Lady Rum**; Rum; Zappini Lina in Mengon - Rabbi

Riserva: **Bruna**; Waterloo; Dapoz Luciano - Rabbi

Campionessa: Lisa; Westend; Albasini Stefano - Rabbi

Riserva: Lady Rum; Rum; Zappini Lina in Mengon - Rabbi

CASTELNUOVO - 21 SETTEMBRE 2010

Razza BRUNA

Giudice: Vito Gentile

6 - 11 mesi

Camp.: **Samira**; Candido; Az. Agr. Le Giare s. s. a. - Scurelle

Riserva: **Imola**; Moiado; Furlan Rita Pia - Torcegno

11 - 18 mesi

Camp.: **Brunetta**; Indiano; Lenzi Giacomo - Samone

Riserva: **Regina**; Mel; Campestrin Eugenio - Torcegno

18 - 24 mesi

Camp.: **Mabib**; Colombo; Az. Agr. Le Giare s. s. a. - Scurelle

Riserva: **Intima**; Indiano; Dalprà Bepino e Luciano - Roncegno

24 - 36 mesi

Camp.: **Lotte**; Eltvei; Sandri Carlo - Villa Agnedo

Riserva: **Giulia**; Moiado; Dalprà Bepino e Luciano - Roncegno

Campionessa: Lotte; Eltvei; Sandri Carlo - Villa Agnedo

Riserva: Brunetta; Indiano; Lenzi Giacomo - Samone

Razza FRISONA

Giudice: Gianluca Dotti

6 - 10 mesi

Camp.: **Berta**; Bindun; Az. Agr. Le Giare s. s. a. - Scurelle

Riserva: **Roni**; Elayo; Az. Alle Rubine di Cenci - Castelnuovo

10 - 14 mesi

Camp.: **Rina**; Buckeye; Az. Alle Rubine di Cenci - Castelnuovo

Riserva: **Ricca**; Mincio; Dalprà Bepino e Luciano - Roncegno

14 - 21 mesi

Camp.: **Simca**; Bolton; Dalprà Bepino e Luciano - Roncegno

Riserva: **Servilla 172**; Sparta; Az. Agr. Le Giare s. s. a. - Scurelle

21 - 36 mesi

Camp.: **Vipera**; Bolton; Dalprà Bepino e Luciano - Roncegno

Riserva: **Africa**; Buckeye; Az. Alle Rubine di Cenci - Castelnuovo

Campionessa: Rina; Buckeye; Az. Alle Rubine di Cenci - Castelnuovo

Riserva: Berta; Bindun; Az. Agr. Le Giare s. s. a. - Scurelle

Razza PEZZATA ROSSA

Giudice: Dario Tonietto

6 - 14 mesi

Camp.: **Brava**; Round Up; Caumo Alberto - Ronchi Valsugana

Riserva: **Turca**; Herbert; Caumo Carla - Ronchi Valsugana

14 - 24 mesi

Camp.: **Fede**; Eolis; Furlan Rita Pia - Torcegno

Riserva: **Lella**; Rochus; Girardelli Giuseppe - Scurelle



Campionessa bruna a Castelnuovo



Campionessa frisona a Castelnuovo



Campionessa pezzata rossa a Castelnuovo

24 - 36 mesi

Camp.: **Milù**; Vanstein; Dalcastagnè Claudio - Torcegno

Riserva: **Zucchina**; Avogadro; Palù Guido - Torcegno

Campionessa: Milù; Vanstein; Dalcastagnè Claudio - Torcegno

Riserva: Zucchina; Avogadro; Palù Guido - Torcegno

Razza RENDENA

Giudice: Nadia Guzzo

6 - 15 mesi

Camp.: **Ovest Trilli**; Ovest; Stefani Denis - Grigno

Riserva: **Renè Tiberia**; Renè; Caumo Bertilla - Ronchi Valsugana

15 - 36 mesi

Camp.: **Orgosolo Rabbi**; Orgosolo; Stefani Denis - Grigno

Riserva: **Quoco Spirit**; Quoco; Stefani Denis - Grigno

Campionessa: Orgosolo Rabbi; Orgosolo; Stefani Denis - Grigno

Riserva: Quoco Spirit; Quoco; Stefani Denis - Grigno

Razza GRIGIO ALPINA

Giudici: Thomas Ploner

6 - 10 mesi

Camp.: **Gabina**; Damgado; Campestrin Eugenio - Torcegno

Riserva: **Tosca**; Kosnig; Groff Vito - Roncegno

10 - 14 mesi

Camp.: **Alice**; Dolch; Stefani Denis - Grigno

Riserva: **Mira**; Damgado; Campestrin Eugenio - Torcegno

14 - 24 mesi

Camp.: **Biene**; Essdam; Stefani Denis - Grigno

Riserva: **Signorina**; Elbas; Lenzi Flavia - Ronchi Valsugana

24 - 36 mesi

Camp.: **Eva**; Nordog; Ropelato Maria in Paterno - Spera

Riserva: **Dolca**; Nobnars; Stefani Denis - Grigno

Campionessa: Eva; Nordog; Ropelato Maria in Paterno - Spera

Riserva: Gabina; Damgado; Campestrin Eugenio - Torcegno

PRIMIERO - 23 SETTEMBRE 2010

Razza BRUNA

Giudice: Onofrio Maellaro

10 - 18 mesi

Camp.: **Haidi**; Vigor; Turra Francesco-Tonadico

Riserva: **Gasper Zenta**; Beamer; Turra Gianmaria - Tonadico



Campionessa rendena a Castelnuovo



Campionessa grigio alpina a Castelnuovo



Campionessa bruna a Primiero

18 - 24 mesi

Camp.: **Isaia**; Poster; Faoro Claudio - Transacqua

Riserva: **Asia**; Denmark; Turra Gianmaria - Tonadico

24 - 30 mesi

Camp.: **DB Wilma**; Perfecta (M*); Debertolis Fabio - Transacqua

Riserva: **Impala**; Zaster; Zortea R.e Boso G.- Canal San Bovo

30 - 36 mesi

Camp.: **Rosa**; Moiado; Turra Giovanni - Tonadico

Riserva: **Pantera**; Amstrong; Az. Agr. Maso Vaieta di Broch G. - Tonadico

Campionessa: DB Wilma; Perfecta (M*); Debertolis Fabio - Transacqua

Riserva: Rosa; Moiado; Turra Giovanni - Tonadico

Razza FRISONA

Giudice: Giovanni Frisanco

Unica

Campionessa: Cem Fiamma; Zerbino; Cemin Eric - Siror

Riserva: Angelica; Active; Az. Agr. Fontana di Fontana G. e R. - Tonadico

Razza PEZZATA ROSSA

Giudice: Giovanni Frisanco

Junior

Camp.: **Battia**; Hofherr; Scalet Cesare - Transacqua

Riserva: **Nelly**; Wowart; Loss Maria Matilde - Canal San Bovo

Senior

Camp.: **Vanda**; Sereno; Turra Mario - Tonadico

Riserva: **Golia**; Machito; Scalet Cesare - Transacqua

Campionessa: Vanda; Sereno; Turra Mario - Tonadico

Riserva: Golia; Machito; Scalet Cesare - Transacqua

Razza GRIGIO ALPINA

Giudice: Thomas Ploner

10 - 20 mesi

Camp.: **Lara**; Baldam; Turra Maria Jagher - Tonadico

Riserva: **Honda**; Eiger; Loss Ersilia - Transacqua

20 - 36 mesi

Camp.: **Susi**; Nelius; Turra Maria Jagher - Tonadico

Riserva: **Ner Vesa**; Emalex; Turra Maria Jagher - Tonadico

Campionessa: Susi; Nelius; Turra Maria Jagher - Tonadico

Riserva: Ner Vesa; Emalex; Turra Maria Jagher - Tonadico



Campionessa di riserva bruna a Primiero



Campionessa e riserva della grigio alpina a Primiero col giudice Thomas Ploner

PREDAZZO - 25 SETTEMBRE 2010

Razza BRUNA

Giudice: Martin Vollger

18 - 24 mesi

Camp.: **Rasta**; Nesta; Az. Agr. La Negritella di Defrancesco L. e L. - Moena

Riserva: **Meclaren**; Scipio; Az. Agr. La Negritella di Defrancesco L. e L. - Moena

24 - 30 mesi

Camp.: **SB Nerina**; Vigor; Az. Agr. Decime di Dellafor Giacomo - Cavalese

Riserva: **SB Var 330 Terra**; Bolide; Varesco Mauro di Vitale - Carano

30 - 36 mesi

Camp.: **SB Var Felicità 305**; Jackpot (M); S.A.S. Maso Schneider dei F.lli Varesco - Carano

Riserva: **SB Var Monopolina 322**; Amaranto (A); Varesco Mauro di Vitale - Carano

Campionessa: Var Felicità 305; Jackpot (M); S.A.S. Maso Schneider dei F.lli Varesco - Carano

Riserva: SB Nerina; Vigor; Az. Agr. Decime di Dellafor Giacomo - Cavalese

Razza FRISONA

Giudice: Mattia Fustini

Junior

Camp.: **Clara 146**; Ralstorm; Sighel Flavio - Baselga di Pinè

Riserva: **Ventufarm Best Lola**; Best; Sighel Flavio - Baselga di Pinè

Senior

Camp.: **Birba 154**; Ray; Bazzanella Remo - Sover

Riserva: **Ventufarm Best Brava**; Best; Sighel Flavio - Baselga di Pinè

Campionessa: Clara 146; Ralstorm; Sighel Flavio - Baselga di Pinè

Riserva: Birba 154; Ray; Bazzanella Remo - Sover

Razza PEZZATA ROSSA

Giudici: Dario Tonietto

18 - 24 mesi

Camp.: **Fragola**; Rochus; Giacomuzzi Daniel - Ziano di Fiemme

Riserva: **Zafira**; Sultano; Bosin Valentino - Predazzo

24 - 30 mesi

Camp.: **Mondina**; Ristic; Az. Agr. La Negritella di Defrancesco L. e L. - Moena

Riserva: **Singola**; Indugust; Morandini Franco - Predazzo

30 - 36 mesi



Campionessa bruna a Predazzo



Campionessa frisona a Predazzo



Campionessa pezzata rossa a Predazzo

Camp.: **Raffa 155**; Hofherr; Bazzanella Remo - Sover
 Riserva: **Arca**; Jakk; Iellici Elio - Tesero
Campionessa: Mondina; Ristic; Az. Agr. La Negritella di Defrancesco L. e L. - Moena
Riserva: Singola; Indugust; Morandini Franco - Predazzo

Razza GRIGIO ALPINA

Giudice: Karl Lantschner

18 - 30 mesi

Camp.: **Zara**; Dolem; Chelodi Bruno - Cavalese

Riserva: **CE Lady**; Dalman; Maso Pozzal di Dagostin Emanuele s.s.a. - Daiano

30 - 36 mesi junior

Camp.: **Maia**; Naturns; Delvai Mario - Castello-Molina di Fiemme

Riserva: **Silvia**; Naturns; Ganarini Maria in Rizzoli - Cavalese

30 - 36 mesi senior

Camp.: **CE Gemma**; Nelius; Maso Pozzal di Dagostin Emanuele s.s.a. - Daiano

Riserva: **Erica**; Nordog; Dalvai Mario - Castello Molina di Fiemme

Campionessa: CE Gemma; Nelius; Maso Pozzal di Dagostin Emanuele s.s.a. - Daiano

Riserva: Maia; Naturns; Delvai Mario - Castello-Molina di Fiemme

RONCONE - 25 SETTEMBRE 2010

Razza BRUNA

Giudice: Vito Gentile

10 - 14 mesi

Camp.: **Flora**; Nessuno; S.A.S. F.lli Salvadori D., P. e A. - Storo

Riserva: **Uinzicher**; Moiado; Valenti Alberto - Bondo

14 - 18 mesi

Camp.: **Silvia**; Zorbo ET; Amistadi Carlo - Roncone

Riserva: **Balda**; Nembar; Succetti Laura - Roncone

18 - 24 mesi junior

Camp.: **Fata**; Rivaldo; Succetti Laura - Roncone

Riserva: **Ramona**; Nesta; Amistadi Carlo - Roncone

18 - 24 mesi senior

Camp.: **Bianca**; Perfecta (M*); S.A.S. F.lli Salvadori D., P. e A. - Storo

Riserva: **Mimmi**; Etvei; S.A.S. F.lli Salvadori D., P. e A. - Storo

24 - 30 mesi

Camp.: **Rubina**; Etvei; Salvetti Dilet-

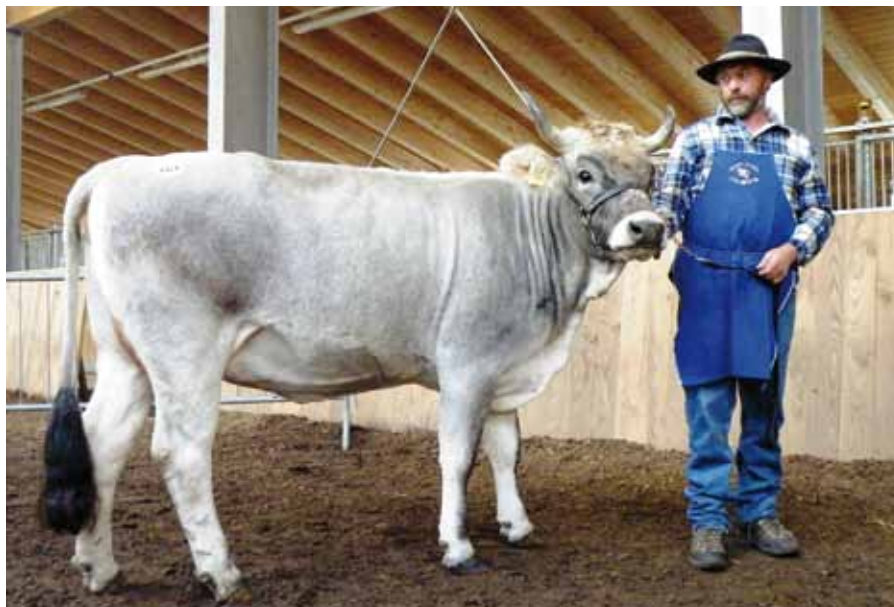

Campionessa grigio alpina a Predazzo

ta - Condino

Riserva: **Zadra**; Proneb; Valenti Thomas - Bondo

30 - 36 mesi junior

Camp.: **Betty**; Perfecta (M*); Colli Renza - Prezzo

Riserva: **Africa**; Marubino; Salvadori Claudio - Roncone

30 - 36 mesi senior

Camp.: **Alce Etvei**; Etvei; Bazzoli Filippo e Gervaso - Roncone

Riserva: **Perla**; Moiado; Salvadori Claudio - Roncone

Campionessa: Alce Etvei; Etvei; Bazzoli Filippo e Gervaso - Roncone

Riserva: Perla; Moiado; Salvadori Claudio - Roncone

Razza FRISONA

Giudice: Roberto Sambugaro

10 - 18 mesi

Camp.: **Donna**; Arnau; Lombardi Sergio - Storo

Riserva: **Gegia**; Active; Lombardi Sergio - Storo

18 - 24 mesi

Camp.: **Odissea**; Resoco; S.A.S. F.lli Salvadori D., P. e A. - Storo

Riserva: **Doty**; Tedeum; Lombardi Sergio - Storo

24 - 36 mesi

Camp.: **Sonia**; Lax; S.A.S. F.lli Salvadori D., P. e A. - Storo

Riserva: **Donzella**; Gilles; Lombardi Sergio - Storo

Campionessa: Odissea; Resoco; S.A.S. F.lli Salvadori D., P. e A. - Storo

Riserva: Sonia; Lax; S.A.S. F.lli Salvadori D., P. e A. - Storo

PIEVE DI LEDRO - 25 SETTEMBRE 2010

Razza BRUNA

Giudice: Alessandro Raffaini

6 - 18 mesi

Camp.: **Sandra ET 178**; Condor; Gianera Marco - Molina di Ledro

Riserva: **GM Cloe 179**; Poster; Gianera Marco - Molina di Ledro

18 - 24 mesi

Camp.: **GM Gundi 166**; Picasso; Gianera Marco - Molina di Ledro

Riserva: **GM Fonda 165**; Perfecta (M*); Gianera Marco - Molina di Ledro

24 - 30 mesi

Camp.: **Unica**; Zaster; Oradini Ermanno - Bezzecca

Riserva: **Asia 133**; Scipio; Oradini Christian - Concei

30 - 36 mesi

Camp.: **Anna 127**; Scipio; Oradini Christian - Concei

Riserva: **Moiado 13**; Moiado; Zendri Roberto - Molina di Ledro

Campionessa: GM Gundi 166; Picasso; Gianera Marco - Molina di Ledro

Riserva: GM Fonda 165; Perfecta; Gianera Marco - Molina di Ledro

Razza FRISONA

Giudice: Giovanni Frisanco

6 - 14 mesi

Camp.: **Dora 172**; Yoriko; Oradini Pierino - Concei

Riserva: **Final Out**; Final Cut; Oradini Daniele - Bezzecca

14 - 18 mesi

Camp.: **Lucien**; Zerbino; Oradini Pierino - Concei

Riserva: **Marta**; Master; Dalbosco Marcello – Pieve di Ledro
 18 - 24 mesi
 Camp.: **Kelli**; Ralstorm; Oradini Ermanno – Bezzecca
 Riserva: **43 Nopa**; Degas; Zendri Roberto – Molina di Ledro
 24 - 30 mesi
 Camp.: **Guella**; Bendix; Oradini Ermanno - Bezzecca
 Riserva: **Paola 138**; Caribic; Oradini Pierino - Concei
 30 - 36 mesi
 Camp.: **Milingo**; Milingo; Oradini Daniele - Bezzecca
 Riserva: **Patatina 128**; Canvas; Oradini Pierino - Concei
Campionessa: Milingo; Milingo; Oradini Daniele - Bezzecca
Riserva: Patatina 128; Canvas; Oradini Pierino - Concei

VALLARSA - 17 OTTOBRE 2010

Razza BRUNA

Giudice: Giovanni Frisanco

Vitelle

Camp.: **Sara**; Zirmo; Marisa Maurizio - Boccaldo

Riserva: **Baviera**; Bolide; Iseppi Gianfranco - Valmorbia

Manze

Camp.: **Tabata**; Condor; Iseppi Gianfranco - Valmorbia

Riserva: **Lekolle**; Jemmaz; Toniolo Marisa - Albaredo

Unica vacche

Camp.: **Appia**; Prelude; Toniolo Marisa - Albaredo

Riserva: **Bambi**; Hussey; Iseppi Gianfranco - Valmorbia

Campionessa: Appia; Prelude; Toniolo Marisa - Albaredo

Riserva: Bambi; Hussey; Iseppi Gianfranco - Valmorbia



Campionessa frisona a Ledro



Campionessa e riserva a Pieve di Ledro con il giudice Alessandro Raffaini



La Federazione Allevatori e il risparmio energetico

di **Claudio Valorz**

Il Consiglio di Amministrazione ha recentemente deliberato l'installazione di pannelli fotovoltaici presso la sede di Trento e presso il CFA Alpenseme.

La produzione di energia elettrica da fonti rinnovabili ed in particolare il "fotovoltaico" è un settore preso in considerazione anche dal Governo Italiano, con una politica di incentivazione che negli anni ha visto fissare dei livelli di premio via via crescenti. L'interesse per l'investimento nel fotovoltaico da parte delle imprese e dei singoli cittadini è andato aumentando, oltre che per il premio alla produzione di energia, anche per l'affinamento della tecnologia costruttiva dei pannelli (dotati

di una resa sempre in aumento) e per la costante riduzione del loro costo di fornitura ed installazione.

Anche la Federazione Allevatori, visti in particolare gli alti consumi di energia elettrica presso la sede di Trento (celle frigorifere, affumicatori e macchinari del punto vendita ed impianto di condizionamento degli uffici) e presso il CFA Alpenseme, ha valutato l'opportunità di investire nel fotovoltaico in maniera da ridurre i costi energetici della cooperativa.

Presso la sede di Trento l'intervento prevede la copertura di parte dei parcheggi a nord degli uffici con realizzazione di una struttura portante che supporti la collocazione di 833 pannelli. I pannelli, del tipo SANYO 240 HDE4, hanno una dimensione di mm 1610 x 861 x 35 per una potenza di picco pari a 199 KW ed una produzione di energia annua stimata in 210.000 KWh, quantitativo che dovrebbe coprire ca. il 50% del fabbisogno.

Presso il CFA Alpenseme è invece prevista l'installazione di 288 pannelli di analoghe dimensioni e tipologia sulle falde del tetto del fienile e della palazzina servizi. In questo caso la potenza di picco è pari a 69 KW con una produzione annua di energia stimata in 75.000 KWh tale da coprire pressappoco le necessità energetiche del Centro.

L'investimento finanziario complessivo si aggira su 1.000.000 di Euro al quale la Federazione farà fronte mediante accensione di un mutuo di durata decennale le cui rate di ammortamento avranno una entità pressappoco uguale all'incentivo statale previsto dal Conto Energia.

Considerando che la durata produttiva dei pannelli è stimata in anni 20 è da prevedere che, dopo l'ammortamento dell'impianto, la Federazione potrà fruire di un forte risparmio sui costi dell'energia necessaria per il funzionamento della struttura.



Esempio di pannelli fotovoltaici applicati sul tetto di una stalla in val di Fiemme



Attività Federazione Allevatori

Progetto Stalle a Stelle

Da alcuni anni ormai parliamo del progetto *Stalle a stelle*. È un progetto interdisciplinare che si pone come obiettivo di concretizzare l'idea di valutare gli allevamenti, che aderiscono su base volontaria, in base al rispetto del benessere animale, della salubrità delle produzioni e della sostenibilità ambientale.

Questi 2 anni sono serviti ad impostare l'operatività del lavoro, sono serviti per mettere a punto una scheda di rilevamento il più possibile capace di cogliere la realtà aziendale in tutte le sue sfaccettature, il più possibile oggettiva (il giudizio dovrebbe essere imparziale), il più possibile completa (alcuni dati si ricavano in azienda, altri dagli archivi della FPA, altri dall'APSS).

Nel corso dell'anno 2009 sono state rilevate e valutate una quarantina di aziende come test ed i dati sono serviti per modificare i criteri di valutazione in modo da renderli il più possibile adatti allo scopo che ci si prefigge. Tali aziende durante l'estate del 2010 sono state nuovamente rilevate e questo permetterà di attribuire



STALLE A STELLE
PRODOTTI DI QUALITÀ DA ANIMALI FELICI

Progetto per la valorizzazione dei comportamenti virtuosi degli allevatori.
In questa stalla vengono rispettati il benessere animale, la sostenibilità ambientale e la presentabilità dell'azienda.

Progetto su base volontaria realizzato dalla Federazione Allevatori di Trento con la collaborazione dell'Assessorato all'Agricoltura della P.A.T., l'Azienda Sanitaria per i Servizi Veterinari e l'Istituto Zooprofilattico delle Venezie. La regia scientifica del programma è affidata al Dipartimento di Scienze Animali dell'Università di Padova ed è certificato dall'Agenzia per la Qualità di S.Michele A/A.

NOME DELL'AZIENDA LUNGO - NOME DELL'AZIENDA LUNGO



ANNO DI CERTIFICAZIONE 2010

loro la prima valutazione ufficiale con la fornitura all'azienda di un apposito cartello recante il numero di stelle attribuito (vedi immagine).

In realtà il periodo ideale per fare la visita in allevamento va da dicembre a tutto marzo, non tanto per motivi climatici, quanto per fotografare nel modo migliore l'aspetto della

rimonta per quelle stalle che sono use stagionalizzare i parti, concentrandoli nel tardo autunno.

Tutti coloro che fossero interessati a partecipare al progetto possono farne richiesta contattando il loro controllore di zona. La partecipazione non costa nulla e non è vincolante in nessun modo.

Servizio masalcia

Già da diversi anni la Federazione Allevatori offre ai suoi associati un servizio di masalcia gestito da un tecnico veterinario che ha frequentato un corso di specializzazione teorico-pratico riguardante le affezioni podali del bovino e le tecniche di pareggio preventivo del piede (prima dr. Eugenio Castellaz e successivamente dr. Ivo Casolla).

Attraverso questo servizio la Federazione ha cercato di diffondere

tra i suoi associati l'importanza della cura dei piedi delle vacche e la necessità e/o utilità di un regolare pareggio degli unghioni, sia per il benessere e lo stato di salute dell'animale come anche per l'economia dell'azienda (un animale sano è più produttivo e più longevo e pertanto più redditizio).

Da qualche mese il dr. Casolla ha cambiato attività e conseguentemente ha interrotto la sua collaborazione

con la Federazione Allevatori nel settore della masalcia.

In attesa di una possibile sostituzione con altro veterinario (che in ogni caso dovrà formarsi e seguire un corso teorico-pratico) il Consiglio di Amministrazione ha ritenuto di appoggiarsi ad una équipe di veterinari specializzati in podologia bovina coordinata dal dr. Giorgio Cornacchia di Mantova (il dr. Cornacchia è il professionista che ha seguito e formato en-

trambi i veterinari che hanno operato a Trento). In questa occasione il Consiglio della Federazione ha riflettuto e ragionato sull'organizzazione del servizio mascalcia, ribadendo alcuni concetti di fondo che stanno alla base del servizio che si vuole proporre agli allevatori e precisamente:

1. il servizio riguarda il "pareggio preventivo" degli unghioni di tutte le vacche presenti in azienda che deve essere effettuato almeno una volta all'anno su tutti i capi;
2. è possibile anche distribuire il lavoro in tre o quattro interventi nell'arco dell'anno purchè ogni volta venga garantita almeno una giornata di lavoro al professionista con pareggio di almeno 20-25 vacche (le stalle piccole saranno raggruppate);
3. questo servizio non interviene in caso di zoppie o affezioni podali su singole vacche anche se nel corso degli interventi di pareggio preventivo saranno curati gli animali con problemi;
4. per fruire del servizio l'allevatore deve chiamare il centralino della



Anche nella cura del piede bovino prevenire è meglio che curare

Federazione Allevatori (0461-432111) il quale provvederà a mettere in contatto l'azienda con il dr. Cornacchia;

5. il pagamento del servizio sarà fatto alla Federazione Allevatori che provvederà ad emettere una "quota servizio mascalcia" a fine anno il

cui importo è pari a € 15,00/vacca in controllo/anno;

6. la "quota servizio mascalcia" dà diritto ad un pareggio annuale su tutti gli animali della stalla;
7. saranno fatturati a parte gli interventi terapeutici e l'applicazione delle solette.

Romedio Avancini

Ci ha lasciati all'età di 76 anni Romedio Avancini di Brez, figura storica tra gli allevatori che per tantissimi anni ha svolto il compito di pesalatte nella zona di Cloz, Brez e Castelfondo e di fecondatore laico in tutta l'alta Valle di Non.

Nel lontano 1975 Romedio ha partecipato al 1° corso per fecondatori laici organizzato dalla Federazione Allevatori e da allora ha continuato con impegno, passione e competenza il lavoro di inseminazione negli allevamenti della Valle di Non, dove ha fatto crescere l'entusiasmo per la selezione e l'attenzione per l'uso dei migliori riproduttori.

La redazione dell'Allevatore Trentino si unisce al lutto della famiglia nel ricordo dell'amico Romedio.



Piano di accoppiamento

Istruzioni per l'uso

Al giorno d'oggi le organizzazioni della FA offrono sul mercato un gran numero di riproduttori, specialmente per le razze più diffuse (Frisona, Bruna, Pezzata Rossa); fra l'altro gli attuali indici di selezione globali, PFT per la Frisona, ITE per la Bruna, IDA per La Pezzata Rossa, includono tanti caratteri interessanti da selezionare. Chi infatti non vorrebbe migliorare la qualità del latte, ricercare il miglior tipo di caseina, aumentare la resistenza alla mastite, tenere conto della facilità di parto, aumentare la longevità, evitare le vacche lente in mungitura?

Come fare allora per districarsi nella mole di dati e di informazioni che abbiamo a disposizione ed arrivare ad una scelta?

Se partiamo dal ragionamento di voler utilizzare nella nostra stalla tutti i riproduttori che per un motivo o per l'altro è un peccato non usare ci troveremmo ad avere un parco di decine di tori: a questo punto quali scartare? Utilizziamo l'indice totale? Ma anche ai vertici delle classifiche, a parità di indice complessivo, troviamo tori con caratteristiche estremamente diverse. Ad esempio nella Frisona abbiamo, fra i rank 99 un toro a +1903 kg latte e un altro a solamente +60 kg, uno -0.10% a proteine e uno a +0.31%, per non parlare della morfologia, della funzionalità, della longevità.

Un buon aiuto per arrivare a fare le cose con criterio è utilizzare un piano di accoppiamento computerizzato, utilizzando macchine in grado di gestire una grande mole di dati.

È importante innanzi tutto chiarirsi bene quali sono i propri obiettivi di selezione e di conseguenza scegliere il gruppo di riproduttori da acquistare: in questo il programma computerizzato utilizzato dalla frisona (WebPac) è in grado di attuare questa prima fase, partendo dalla realtà della singola mandria (sia come linee di sangue presenti, che come situazione fenotipica), arrivando ad identificare un gruppetto di tori ben definito; nel caso della Bruna e della Pezzata Rossa partiamo invece da una serie di riproduttori scelta dalle sezioni dei razza (vedi pagina successiva per la Bruna, il numero scorso della rivista a pag. 26 per la Pezzata Rossa).

Veramente utile, per non dire indispensabile, è la fase successiva cioè l'accoppiamento singolo, l'accoppiamento cosiddetto correttivo. Del gruppo di tori inizialmente individuato il programma sceglie, per ogni vacca e per ogni manza, quello o quelli che meglio si adattano. Questa fase tiene conto innanzitutto di evitare la consanguineità, le tare genetiche, cercando di massimizzare nel contempo i caratteri produttivi, morfologici e funzionali.

Il tutto chiaramente è "filtrato" da chi materialmente elabora il piano, in modo da non affidarsi esclusivamente al computer ed in questo l'allevatore, il tecnico e soprattutto la loro interazione devono avere un ruolo fondamentale.

L'obiettivo generale non è fare tanti piani di accoppiamento, ma fare piani che siano condivisi dall'allevatore e quindi utilizzati più convintamente dall'allevatore.

TORI SCELTI PER I PIANI DI ACCOPPIAMENTO – RAZZA BRUNA

NOME	MATRICOLA L.G.	CROSS	Nr. FIGLIE TB	Nr. ALL. TB	% ATTEND.	ITF	LATTE	GRASSO %	GRASSO KG	PROTEINE %	PROTEINE KG	K-CASEINE	LONGEVITÀ	VEL. MUNG.	CELLULE SOM.	BCS	TIPO	COMPL.MAM.	ARTI E PIEDI
DONJACK	IT024000410588	JACKPOT (M) x GORDON	117	105	87	796	144	0,05	10	0,19	18	AB	124	113	114	124	125	126	105
HOT	sex IT022990018902	HUCOS x MAZILLO (W*)	69	67	72	747	755	-0,28	9	0,04	29	AB	121	105	110	121	116	107	112
PAYSSLI	DE000813034326	PAYOFF x HUSSLI x EVEN	135	112	77	740	909	-0,17	23	-0,05	28	BB	112	111	122	-	129	125	116
PLACIDO	sex IT024990030416	PRONTO x JETWAY (M)	114	112	86	564	653	-0,07	21	-0,10	15	AB	121	120	106	86	119	121	117
POSTER	sex IT022000130210	POLDI x EMICO	81	78	84	716	202	0,09	15	0,22	22	BB	114	108	85	118	118	115	115
POTERE	IT072990060978	AURUM x DENMARK	35	33	60	1067	1003	-0,15	28	0,12	44	AB	124	123	112	101	110	111	107
PROHUVO	DE000938542953	PRONTO x HUSSLI x VTNOS	75	70	75	1221	675	0,25	45	0,15	35	AB	135	132	109	-	125	121	137
RIVALDO	sex IT015530010307	HUSSLI x PROPHET	47	46	79	769	787	-0,05	28	0,05	32	AB	111	114	100	107	123	118	106
MEDIA GRUPPO			84	78	78	828	641	-0,04	22	0,08	28		120	116	107	110	121	118	114

Il comitato di sezione della razza bruna si è riunito ad inizio ottobre per la programmazione dell'attività di assistenza alla selezione della razza attraverso i piani di accoppiamento. Con l'aiuto dei tecnici incaricati da ANARB, gli ispettori di razza Alcide Patelli e Maurizio Chincarini, è stata analizzata la composizione attuale della razza in termini di linee di sangue utilizzate negli scorsi anni e sono stati riconsiderati i criteri di selezione. Dalla discussione è emerso come anche nella nostra realtà sia sentita la necessità di "rinforzare" la razza, intendendo con ciò di migliorare la potenza e la profondità degli animali, senza trascurare con ciò le produzioni, la velocità di mungitura ed il tipo di caseina.

Il gruppo di tori scelti è costituito da 6 italiani e 2 esteri e si contraddistingue per una buona variabilità quanto a linee di sangue.

Di seguito un breve commento per ogni singolo toro:

DONJACK: ottimo per morfologia e qualità, da proteggere per la produzione (+144 latte)

HOT: fuorilinea (Hucos x Mazillo), buono per produzioni, ottimo per dimensionali (121 statura, 127 forza vigore, 126, profondità)

PAYSSLI: tedesco, buone produzioni, ottime mammelle (127 anteriore, 123 post. larghezza, 121 post. altezza, 119 legamento)

PLACIDO: buone produzioni, mammelle (121), arti e piedi (117), da proteggere sulla dorsale

POSTER: morfologia, funzionalità, qualità, Kcas BB, discreto a latte (+202)

POTERE: primo nella classifica italiana: latte (+1003) e percentuale di proteine (+0.12). Provato con poche figlie (35 figlie e 60% attendibilità)

PROHUVO: tedesco. Latte e titoli. Ottima mungibilità. Da usare su vacche di buona morfologia

RIVALDO: latte e buona morfologia. Senza particolari punti deboli. Provato con poche figlie (47 figlie e 79% attendibilità)

I piani saranno distribuiti a partire da novembre in contemporanea con il giro di valutazione morfologica: l'obiettivo è quello di concludere entro fine dicembre. I piani saranno preparati in modo da proporre sulle manze i tori disponibili sessati. Oltre a quanto proposto della sezione, il recapito è in grado di soddisfare, per quanto disponibile sul mercato, le varie esigenze degli allevatori.



CONSORZIO "SUPERBROWN" di Bolzano e Trento

**TORI IN PROVA
DI PROGENIE
9° GRUPPO 2010**

**DISTRIBUTORE
PER L'ITALIA
E PER L'ESTERO**

**A
L
P
E
N
S
E
M
E**

**38010 Toss di Ton (TN)
Via Castello, 10
Tel. 0461/657602
Fax 0461/657930**

 HARLET *TM IT022990124077	Padre HURAY *TM DE000935830301	Nonno paterno HUSSLI DE000808024689
	Latte Kg + 1251 Grasso Kg + 41 - 0,11 % Proteine Kg + 41 - 0,04 % I.T.E. + 777 Rank 98	
Nato 23/03/2009 Paillettes colore VERDE PISTACCHIO K CASEINE BB	Madre D.B.MAREA IT022990045107	Nonno materno ROMBO SO 129800
	Latte Kg + 659 Grasso Kg + 23 - 0,05 % Proteine Kg + 31 + 0,11 % I.T.E. + 516 Rank 95	Latte Kg - 133 Grasso Kg + 4 + 0,14 % Proteine Kg + 7 + 0,19 % I.T.E. + 630 Rank 96
	1 2,02 305 8532 3,90 330 3,90 333 2 3,05 305 10609 4,40 464 3,50 372	

 NETTARE *TM IT021001720500	Padre NESTA IT024000366344	Nonno paterno ACE ET *TM US 190202
	Latte Kg + 770 Grasso Kg + 25 - 0,07 % Proteine Kg + 32 + 0,07 % I.T.E. + 1016 Rank 99	
Nato 07/07/2009 Paillettes colore ARANCIO K CASEINE BB	Madre SMIRALDA IT021001567705	Nonno materno MOIADO *TW*TM BZ 582001
	Latte Kg + 717 Grasso Kg + 47 + 0,25 % Proteine Kg + 36 + 0,15 % I.T.E. + 582 Rank 97	Latte Kg + 513 Grasso Kg + 34 + 0,19 % Proteine Kg + 36 + 0,25 % I.T.E. + 1036 Rank 99
	1 2,00 305 8145 4,60 373 3,80 306	